Орган русских рабочих и фермеров Канады.

Пролетарии всех стран, соединяйтесь!

УСЛОВИЯ ПОДПИСКИ:

Для Канады (за исключением Виннипега): $3.00 на год, $1.75 на полгода.

Подписка для других стран и Виннипега — $3.50 на год, $1.85 на полгода.

KANADSKY GUDOK
409 Dufferin Ave.
WINNIPEG. MAN.

Канадский Гудок

KANADSKY GUDOK

ОСВОБОЖДЕНИЕ РАБОЧИХ — ДЕЛО РУК САМИХ РАБОЧИХ!

ВЫХОДИТ ТРИ РАЗА В НЕДЕЛЮ: ПО ВТОРНИКАМ, ЧЕТВЕРГАМ И СУББОТАМ — PUBLISHED THREE TIMES A WEEK: ON TUESDAY, THURSDAY AND SATURDAY.

VOL. VI. No. 440. THURSDAY, MAY 28th, 1936. WINNIPEG, MAN. ЧЕТВЕРГ, 28-го МАЯ, 1936. ЦЕНА 3 СЕНТА

Canadian Architectural Archives, University of Alberta Inc. Edmonton

С'езд молодежи требует создания комиссии по безработице

Оттава, Онт., 26 мая. — Конгресс молодежи закрылся здесь вчера после трех дней оживленных прений принятием ряда решений по вопросам о положении канадской молодежи и ее отношении к войне. На конгрессе, в котором приняло участие 410 делегатов от организаций молодежи со всей Канады, избраны два представителя на международный конгресс молодежи, созываемый в Женеве в сентябре этого года. Делегатами на международный конгресс избраны Кеннет Вудсворт, представитель студенческой организации мира (племянник депутата парламента Вудсворта) и Р. Мак-Никол, представитель французской католической организации молодежи "Женесс Канадьен". Конгресс принял акт по вопросу о безработице, который будет представлен в федеральном парламенте для обсуждения. Этот акт, носящий название "билля молодежи", намечает организацию канадской комиссии молодежи, в которую должны войти представители фермерских, рабочих, политических, церковных и спортивных организаций молодежи.

Национал. комиссия молодежи должна руководить комитетами, организованными по территориям. В функции комитетов входит выдача стипендий студентам, предоставление работы молодежи и т. д. Комиссия должна организовать общественные работы по построению спортивных площадок, бассейнов, домов для времяпрепровождения молодежи и т. д.

Конгресс также предложил создать при Лиге Наций комиссию для определения причин войны и вынес резолюцию, требующую, чтобы Англия дала полную политическую и экономическую свободу своим колониям и зависящим от нее странам.

Конгресс утвердил резолюцию, требующую, чтобы Канада сама определила во всех случаях, должна ли она участвовать в войнах, которые будет вести Англия. Другая резолюция требует отмены акта о службе в милиции и прекращения правительством пропаганды за вступление в милицию.

Эта резолюция вызвала оживленные прения. Делегат от одной организации молодежи в Торонто предложил, чтобы милиция была сохранена и молодежь вступала в ее среду для того, чтобы "научиться обращению с оружием, которое она сумеет обратить против капиталистов". Он заявил, что молодежь должна бороться за освобождение рабочего класса "не речами, а оружием".

Кооперация, единодушие и стремление к совместному разрешению всех вопросов, касающихся интересов молодежи, являлись выдающимися особенностями конгресса. Попытки фашистов сорвать с'езд потерпели неудачу и делегаты выразили замечательную терпимость к политическим убеждениям друг друга.

"Мы определенно решили всемерно кооперировать со всеми группами в намерении реорганизовать существующий порядок в духе мира, социальной справедливости и экономического равенства, независимо от всяких политических, социальных, расовых или других религиозных различий этих групп", — заявил Гарри Монкман, представитель библейской организации молодежи (об'единенная церковь в Ривердейле). В таком же духе высказались все

(Окончание на стр. 5, кол. 3).

В РЕЙНСКОЙ ОБЛАСТИ ПРОИЗВОДИТСЯ СПЕШНОЕ ПОСТРОЕНИЕ ВОЕННЫХ ФОРТОВ

Страсбург, Франция, 27 мая.— Местная газета "Эльзасер" сообщает, что в Рейнской области в настоящее время находится свыше 150.000 германских рабочих, лихорадочно строящих две линии фортов на германо - французской границе. Первая линия этих фортов идет от Эйфеля вдоль Оденвальдских гор. Вторая линия идет вдоль Таунуских гор до долины Пекар. Огромные форты воздвигаются вблизи слияния рек Саара и Мозеля.

В газете "Эльзасер" указывается, что к новопостроенным фортам подвозится тяжелая артиллерия.

В КАНАДЕ НАМЕЧАЕТСЯ ОРГАНИЗАЦИЯ НОВОЙ ВОЕННОЙ ЧАСТИ

Оттава, Онт., 25 мая. — Следуя примеру лихорадочно вооружающейся Англии канадское министерство обороны об'явило вчера о намерении организовать в Оттаве новую воинскую часть, которая будет названа "Первая полевая разведочная компания". Вербовка солдат в эту часть будет производиться среди студентов университетов и учащихся технических школ.

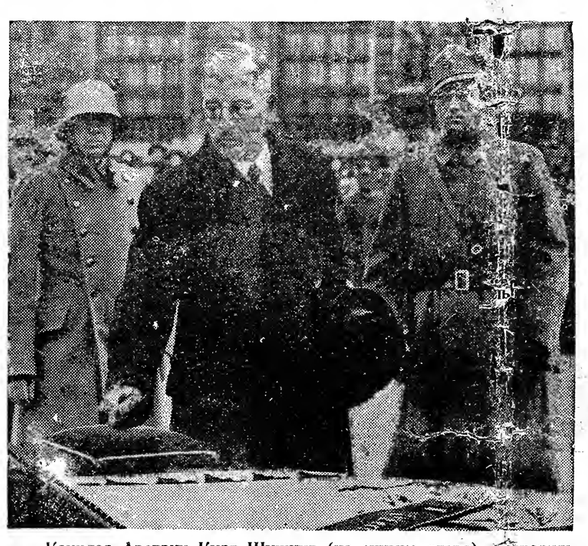

Канцлер Австрии Курт Шушниг (на снимке слева), придерживающийся политики сближения с германскими фашистами, сумел вытеснить из правительства миллионера Штаремберга (на снимке справа), заимствшего пост вице-канцлера. Штаремберг — вождь фашистского Хеймвера, тесно связанный с Муссолини и выполняющий волю итальянского фашизма. Борьба между фашистскими группами Шушнига и Штаремберга, от исхода которой зависит, будет ли Австрия с Германией или Италией, может привести новому всеевропейскому кризису в ближайшие недели.

ДЕМОНСТРАЦИЯ 250.000 РАБОЧИХ ПАРИЖА В ПАМЯТЬ ГЕРОЕВ ПАРИЖСКОЙ КОММУНЫ

Париж, Франция, 25 мая. — Около 250.000 социалистов и коммунистов приняли участие в гигантской демонстрации, устроенной здесь вчера в память героев Парижской Коммуны 1871 года и в честь победы Народного фронта на всеобщих выборах. Рабочие выразили этой демонстрацией твердое намерение не допустить к повторению поражения 28 мая 1871 года, когда реакционная армия Тьера завладела последними баррикадами коммунистов и потопила Коммуну в море крови.

Море красных флагов колыхалось над демонстрантами. Звуки "Интернационала", — боевого гимна международного революционного движения оглашали улицы Парижа, заполненные народом.

Гигантский парад прошел мимо кладбища, где в братских могилах похоронены 30.000 коммунаров, расстрелянных буржуазией в 1871 году.

Леон Блюм, будущий премьер-министр Франции и Торез — вождь компартии, находились на специальной платформе, откуда они приветствовали колонны демонстрантов. Вместе с вождями Народного фронта на платформе находилась группа еще живущих ветеранов Парижской Коммуны. Рабочие забросали платформу цветами.

Блюм и Торез все время отдавали революционный салют проходящим демонстрантам. Блюм время от времени включался в пение "Интернационала". После 5 часов пребывания на платформе, мимо которой за это время прошло 17 колонн, составляющих 90.000 рабочих, Блюм уехал домой, так как он еще не оправился от ран, нанесенных им фашистами в феврале.

В числе демонстрантов были писатели, ученые, интеллигенция, составлявшие целую многотысячную колонну. Среди них был Жолио, зять Марии Кюри, открывшей радий.

В демонстрации приняли участие делегации германских и итальянских коммунистов. Их появление было встречено овациями рабочих и криками: "Повесить Гитлера, Муссолини, де ля Рока (вождя французских фашистов)! Долой фашизм!"

70 СОЦИАЛИСТОВ ИЗБРАНО В ПАРЛАМЕНТ НА ВЫБОРАХ В В БЕЛЬГИИ

Брюссель, Бельгия, 26 мая. — На всеобщих парламентских выборах в Бельгии, состоявшихся 24 мая, социалисты одержали крупную победу, получив 70 из общего количества в 202 места в парламенте. Левый блок, состоящий из социалистов, партии католиков и либералов, провел в парламент 156 депутатов. Новая фашистская партия рексистов провела в парламент 21 депутата.

Король Бельгии намеревается предложить вождю социалистов Вандервельде пост премьер - министра. Если он откажется от этого поста, король предложит бывшему премьеру Зееланду составить коалиционное правительство.

РАБОЧИЕ ВЕНЕЦУЕЛЫ ДОБИЛИСЬ РОСПУСКА ФАШИСТСКОГО КОНГРЕССА

Маракаибо, Венецуела, Южная Америка, 23 мая. — Рабочие Венецуелы об'явили в четверг 48-часовую всеобщую забастовку с требованием роспуска конгресса, составленного из фашистов, назначенных покойным диктатором Гомецом, и сохраненного его преемником генералом Контрерасом. Этот конгресс утвердил на днях закон, определяющий коммунистическую пропаганду, как уголовное преступление, караемое многолетним тюремным заключением.

Этот закон вызвал массовое возмущение рабочих. Они об'явили забастовку в Маракаибо и Каракасе, столице Венецуелы, в которой приняло участие несколько десятков тысяч человек.

Рабочие выставили требование немедленного роспуска конгресса, об'явления всеобщих выборов и запрещения иезуитских организаций, представляющих фашистские центры. Забастовка парализовала всю жизнь обоих городов. Ни один рабочий не вышел на работу.

Армия, матросы и полиция охраняли город.

Вчера, когда диктатор Контрерас увидел, что положение становится серьезным, он об'явил, что конгресс подчиняется требованию рабочих и считает себя распущенным. Контрерас также об'явил день всеобщих выборов.

ЖЕНЩИНА ВОЙДЕТ В СОСТАВ ФРАНЦУЗСК. ПРАВИТЕЛЬСТВА

Париж, Франция, 27 мая. — Будущий премьер - министр Франции Леон Блюм заявил вчера, что он предложит пост помощника министра внутренних дел в правительстве Народного фронта Ирине Кюри, дочери известной ученой Марии Кюри, открывшей радий. Ирина Кюри — известная социалистка.

ВОЕННЫЙ СУД БРАЗИЛИИ ОТКАЗЫВАЕТСЯ СЛУШАТЬ ДЕЛО ПРЕСТЕСА.

Рио де Жанейро, Бразилия, 27 Луис Карлос Престес, вождь бразильской компартии, был представлен на днях перед военным судом Бразилии по обвинению в дезертирстве из армии 12 лет тому назад.

Военный суд вынес решение, что он не имеет полномочий судить Престеса по этому делу и передал его на рассмотрение ведомства личного состава армии. Факт отказа военного суда слушать дело Престеса означает, что диктатор Бразилии Варгас опасается народного возмущения в стране и протестов из-заграницы.

Однако, жизнь Престеса продолжает находиться в опасности, так как против него выдвинуто обвинение в участии в революционном восстании в ноябре 1935 года.

АМЕРИКАНСКИЕ СОЦИАЛИСТЫ НАМЕЧАЮТ НОРМАНА ТОМАСА КАНДИДАТОМ В ПРЕЗИДЕНТЫ

Клфвлан, С. Штаты, 26 мая. — Норман Томас был вчера избран вчера кандидатом в президенты на состоявшемся здесь с'езде социалистической партии С. Штатов. Норман Томас — вождь левого крыла социалистической партии. Фермер Нельсон из Висконсина была избран кадидатом в вице-президенты.

На с'езде присутствовал Браудер, ген. секретарь компартии С. Штатов. в качестве наблюдателя. Он обратился к социалистической партии с призывом об едином фронте коммунистов и социалистов на президентских выборах, которые состоятся осенью этого года. Его предложение было отклонено.

Вожди социалистов высказывались на с'езде за создание фермерско - рабочей партии, но только "после выборов".

3.000 РАБОЧИХ ЛЕСНОЙ ПРОМЫШЛЕННОСТИ БАСТУЮТ В БРИТАНСКОЙ КОЛУМБИИ

Ванкувер, Б. К., 25 мая. — Забастовка лесорубов и рабочих лесопильных заводов продолжает шириться. В настоящее время бастует 3.000 рабочих 15 лесных лагерей и около такого же количества лесопилок. Ожидается выход на забастовку еще нескольких сот рабочих.

Забастовщики требуют признания профсоюза лесных рабочих, как гарантии, что их зарплата не будет урезана. Успех забастовки зависит от финансовой поддержки, которая будет оказана бастующим профсоюзами и массовыми организациями. Призыв оказать финансовую помощь бастующим был разослан профсоюзом по всей Канаде.

МЕКСИКАНСКОЕ ПРАВИТЕЛЬСТВО НАМЕЧАЕТ РАВНОПРАВИЕ ДЛЯ ЖЕНЩИН

Мексико Сити, Мексика, 27 мая. — Президент Мексики Карденас, наметил план вовлечения женщин всей страны в единую прогрессивную организацию с целью повысить их политическое и культурное развитие и дать им возможность принять участие в общественной жизни страны. Женщины в Мексике представляют наиболее бесправную и отсталую часть населения в результате долголетнего господства католической церкви, разбитого только в последние годы. Президент Карденас предложил социалистке Маргарите Роблес де Мендоза начать организацию женщин, представив ей для этой цели все необходимые средства. Маргарита де Мендоза заявила, что в ближайшее время она добьется уравнения женщин в правах с мужчинами во всех сферах общественной деятельности.

АНТИБРИТАНСКОЕ ДВИЖЕНИЕ В ПАЛЕСТИНЕ ПРИНИМАЕТ СЕРЬЕЗНЫЕ РАЗМЕРЫ

Иерусалим, Палестина, 27 мая. — Движение палестинских арабов за независимость, продолжающееся около полутора месяца, приняло вчера серьезные размеры. В нескольких местностях произошли кровопролитные сражения между крупными силами арабских повстанцев и английскими войсками. Вблизи Назарета арабы разбили отряд английских солдат после боя, продолжавшегося всю ночь с понедельника на вторник. Разбитый английский отряд бежал по направлению к Назарету. Обе стороны понесли тяжелые потери.

Вчера вечером трансиорданские английские войска вступили в бой с арабскими снайперами в долине Эздраелона. Исход сражения неизвестен.

Стычки происходят по всей Палестине. Арабы, скрываясь в горах, совершают набеги на английские отряды.

В городе Газе арабы возвигли баррикады в бою с английской полицией. Дома английских чиновников были разгромлены.

План британских империалистов закрепить свою власть в Палестине восстановлением арабов против евреев не удался и арабы перешли к борьбе за изгнание англичан из Палестины.

Всеобщая забастовка арабов продолжается по всей стране. Верховный арабский совет бросил вызов английскому военному командованию, заявив, что забастовка будет продолжаться до тех пор, пока Англия не признает независимости Палестины.

Ожидается об'явление всей Палестины на военном положении.

Сообщают, что арабы намереваются об'явить священную войну Англии в Палестине, Сирии, Ираке и Трансиордании. У границы Трансиордании сконцентрированы английские войска, так как получено сообщение, что трансиордан-ские арабы намереваются вторгнуться в Палестину.

В воскресенье арабы совершили попытку взорвать германское торговое судно Ричард Боршард, пытавшееся войти в порт Яффу с развевающимся флагом со свастикой. Арабы недопустили это судно в порт и бросили в него две бомбы с маяка. Судно было вынуждено укрыться в другом порту Телавив.

Лондон, Англия, 27 мая. — Английское правительство сделало вчера заявление, что оно примет чрезвычайные меры для подавления "беззакония" в Палестине. Иден заявил в парламенте, что в Палестину посланы добавочные военные суда, танки и аэропланы.

ГЕРМАНИЯ И ПОЛЬША ЗАКЛЮЧИЛИ НОВЫЙ ДОГОВОР

Москва, 23 мая. — В четверг в "Правде" было опубликовано сообщение из Варшавы, что между польской и германской полицией заключен договор, согласно которому обе стороны обязуются выдавать друг другу антифашистских беженцев и будут вести совместную борьбу против антифашистского движения и организаций. Переговоры об этом договоре велись в Варшаве при участии начальника германской полиции, прибывшего из Берлина.

"Правда" рассматривает польско-германские переговоры, как "логическое добавление к общей германо-польской кооперации, которая, как известно, отвергает все другие роды договоров, направленные на организацию коллективных договоров безопасности против агрессии".

"Берлин и Варшава прекрасно сознают, что те, кто намечает свою иностранную политику по вопросам войны должны уделять особое внимание положению внутри собственных стран, — пишет "Правда". — Полицейский договор между Польшей и Германией очевидно служит, как взаимная страховка от неожиданных протестов со стороны масс народа, в случае войны, в которой Польша и Германия примут участие. Эта страховка чрезвычайно непрочна, если мы примем во внимание, что массы народа, даже находящиеся под гнетом фашизма, против войны".

СССР не согласен ограничить размер Дальне-Восточн. флота

Москва, 26 мая. — Советское правительство сделало в воскресенье официальное заявление, что оно не может принять на себя обязательства ограничить размер Дальне-восточного флота СССР до тех пор, пока Япония не подпишет с СССР такого же договора об ограничении своего флота. Ограничение размера морских вооружений СССР в Европе также зависит от того, согласится ли Германия подписать с Англией морской договор такого же характера, как и предполагаемый англо - советский договор. Это заявление советского правительства означает, что англо - советские переговоры о морском договоре должны ограничиваться только морскими вооружениями в европейских водах, и даже в этом случае на определенных условиях. Англо-советские переговоры начались в Лондоне в прошлый четверг при участии Роберта Грэйгл, помощника английского министра иностранных дел, советского посла в Англии Ивана Майского, советского эксперта по военно-морским делам Антипова-Чикунского, и группы английских военно-морских экспертов. Эти переговоры, начатые по инициативе Англии, направлены на то, чтобы открыть Советскому Союзу возможность присоединиться к уже существующему морскому договору, заключенному между Англией, Францией и Соединенными Штатами. Переговоры будут продолжаться около 3 недель.

Советские представители подчеркивают, что СССР делает различие между своим Дальне-восточным и европейским флотом и не может согласиться на общее ограничение морских вооружений, поскольку Япония не взяла на себя обязательства ограничить свои морские вооружения и не желает подписать морского договора с СССР.

Карл Радек, известный советский журналист, выразил мнение советского правительства по поводу ограничений морских вооружений в статье, опубликованной в "Известиях" в воскресенье, 24

(Окончание на стр. 6, кол. 4).

НАМЕЧАЕТСЯ АНТИСОВЕТСКИЙ БЛОК ГЕРМАНИИ, ПОЛЬШИ И ЮГОСЛАВИИ

Белград, Югославия, 24 мая. — В дипломатических кругах вызывало возбуждение известие, что сюда приезжает сегодня или 28 мая польский премьер - министр Бек, близкий друг Гитлера и ярый антисоветчик. В официальных кругах заявляют, что это — дружественный визит, являющийся ответом на "посещение югославским премьером Маринковичем Польши три года тому назад".

Однако, этому заявлению никто не верит. В кругах, близких к правительству, говорят, что целью приезда Бека является желание создать антисоветский блок из Германии, Польши и Югославии. Министр внутренних дел Югославии священник Корошец поддерживает создание такого блока. Корошец — известный антисоветчик, открыто выражающей свои симпатии к гитлеровскому режиму.

Считают, что приезд Бека приведет к отходу Югославии от Малой Антанты и установлению дружественных отношений с Германией и Польшей.

ГРАЖДАНСКИЙ КОМИТЕТ ЗАЩИТЫ ОБЖАЛОВАЛ ПРИГОВОРЫ НАД 3 МАРШЕВИКАМИ

Реджайна Саск., 27 мая. — Гражданский комитет защиты заполнил необходимые документы для обжалования приговоров над тремя маршевиками.

Приговоры над пятью другими осужденными маршевиками будут обжалованы в ближайшие дни.

В СССР УТВЕРЖДЕН ЗАКОН ПРОТИВ АБОРТОВ

Москва, 27 мая. — Вчера советское правительство выпустило ряд декретов, определяющих суровые наказания лицам, производящим нелегальные аборты, увеличивающих субсидии родительницам, и делающих разводы более затруднительными.

Москва, 27 мая. — Московский совет вынес вчера решение разделить город на 23 административных округа вместо существовавших 10, в связи с колоссальным ростом населения за последние годы. В настоящее время в Москве насчитывается 3.640.500 жителей, что означает рост на один миллион человек за последние 5 лет.

ЯПОНСКИЕ ВОЙСКА ПРОДОЛЖАЮТ НЕПРЕРЫВНО ПРИБЫВАТЬ В СЕВЕРНЫЙ КИТАЙ

Тьяньцзинь, Северный Китай, 27 мая. — Вчера здесь было получено официальное сообщение, чта в пятницу в Танку, северо-китайский порт, прибудет 4 японских судна с 15.000 солдат и большим количеством оружия и аммуниции. В число солдат входит несколько тысяч кавалеристов. Солдаты прибудут в Тяньцзинь в пятницу вечером и будут размещены в гигантском аэродроме и новых казармах, строительство которых было закончено на днях.

Прибытие нового контингента войск рассматривается, как последняя стадия в подготовке к новому продвижению Японии вглубь Китая и к созданию военной базы для нападения на СССР.

В июне здесь ожидаются крупные события.

Прибывший сюда в субботу генерал - майор Мацумуро, новый командующий японскими войсками в Северном Китае, открыл военный штаб в помещении японского консульства в Тяньцзине и отдал вчера приказ о смещении генерал-лейтенанта Доихара с поста начальника тяньцзинского гарнизона, заявив, что он не сумел справиться со своими обязанностями.

Одновременно Мацумуро сделал многозначительное предупреждение, что хотя он прибыл в Китай "с дружественной миссией", он не замедлит использовать силу там, где его миссия "не встретит дружественного отклика со стороны китайских властей".

"Я не думаю, что мне придется применить силу, — заявил он, — но вполне возможно, что в недалеком будущем разгорятся страсти и мне придется применить чрезвычайные меры для сохранения порядка".

НОВОЕ НАСТУПЛЕНИЕ КИТАЙСКОЙ КРАСНОЙ АРМИИ

Пекин, Северный Китай, 27 мая. — Здесь получено сообщение, что китайская Красная армия, оперировавшая в провинции Шаньси, разгромила войска нанкинского правительства и наступает в направлении провинции Хэбэй. Части Красной армии достигли границы этой провинции.

Генерал Чан Кай-ши, глава нанкинского правительства, спешно послал крупные подкрепления в Хэбэй. Его войска концентрируются вдоль южного берега реки Желой.

ГЕРМАНИЯ И БРАЗИЛИЯ НАМЕЧАЮТ ЗАКЛЮЧЕНИЕ ТОРГОВОГО ДОГОВОРА

Рио де Жанейро, Бразилия, 25 мая. — Несмотря на предыдущие заверения бразильского правительства, что оно не заключит торгового договора с Германией, представители министерства торговли подтвердили вчера, что между обеими фашистскими странами достигнуто соглашение об обмене товарами на сумму в 46 миллионов долларов.

Договор был заключен через посредство бразильского государственного банка и германского рейхбанка. Согласно договору Бразилия будет продавать Германии хлопок, идущий на изготовление взрывчатых веществ, а Германия будет ввозить в Бразилию уголь, сталь и машины.

КАНАДСКИЙ ГУДОК

Russian Tri-Weekly
Published three times a week by the New World Publishing Association
Authorized by the Postmaster General September 18, 1931, as Second Class Matter.

За всякими справками, с корреспонденциями, подписками и пожертвованиями обращайтесь по адресу:
KANADSKY GUDOK
409 Dufferin Ave., Winnipeg, Man. Canada.

КУДА ДЕВАЛИСЬ ПРЕДВЫБОРНЫЕ ОБЕЩАНИЯ ЛИБЕРАЛОВ?

В сегодняшнем номере "К. Г." мы печатаем сообщение о решении либерального правительства Кинга уменьшить ассигновки на пособие для безработных по всей стране. Правительство оправдывает это решение тем, что на пособие для безработных в этом году ассигновано всего 26 миллионов долларов. Эта сумма далеко недостаточна на покрытие расходов по пособию даже в том размере, в каком оно выдается в настоящее время.

Это означает, что провинции получают гораздо меньшие ассигновки на содержание безработных, чем в прошлом году. В связи с этим провинциальные правительства также намечают уменьшение ассигновок муниципалитетам, мотивируя это недостатком средств и решением федерального правительства.

Это решение ударит в особенной степени по безработным Онтарио, где правительственные ассигновки сокращены в большей степени, чем в других провинциях.

Либералы ведут наступление по всему фронту. Повышение товарного налога до 8% ударяет по жизненному уровню всего трудового народа, являясь налогом на заработки и доходы рабочих, фермеров и плохо-оплачиваемых служащих. В то же время правительство Кинга не только не повысило налоги на доходы богачей, но понизило или совершенно освободило от налогов горнопромышленников, загребающих рекордные в истории Канады прибыли в металлодобывающей промышленности.

Свобода слова, о которой либеральная партия говорила перед выборами, как об неотделимой части своей программы, стоит под угрозой. Уже теперь существует негласный контроль над новостями, которые проходят через руки полуправительственного телеграфного агенства "Канейдиен пресс", стремящегося к монополии над снабжением газет новостями и, вероятно, уже ее имеющего, как это видно при внимательном просмотре канадской печати в последние недели.

Только на днях радиостанция в Торонто запретила представителю рабочей газеты "Дейли Клерион" выступить по радио с изложением причин, вызвавших забастовку рабочих торонтовской прачечной "Нью Метод Лондри". Радиостанция ссылается на параграф 90-й в правительственных правилах радиовещания, цензурирующий всякие выступления, направленные против интересов буржуазии.

Комиссия по расследованию первоиюльских событий в Реджайне, назначенная либеральным правительством, обелила полицию и определила маршевиков, как банду хулиганов, оправдав этим зверское нападение полиции на мирный митинг в Реджайне. Либералы выступали до выборов с обещаниями защищать интересы молодежи и с резким осуждением действий полиции. Лицемерная забота о положении молодежи прекратилась после выборов, так же, как и все другие прогрессивные заявления и обещания либералов, рассчитанные на получение голосов.

Кинг неоднократно заявлял до выборов, что Канада не примет участия в войне без воли народа и что внешняя политика Канады будет широко освещаться в парламенте для сведения населения. Когда Вудсворт на днях потребовал обсуждения в парламенте отношения Канады к Лиге Наций и санкциям и установления позиции Канады по отношению к Англии, открыто готовящейся к войне, премьер Кинг запретил это обсуждение.

По вопросам безработицы, свободы слова, войны, прав народа, в деле наступления на жизненный уровень всего народа и его демократические свободы, либералы полностью проводят политику фашизирующегося крупного капитала.

Где предвыборные обещания либералов?

Создание единого народного фронта против реакции, нужды и войны, создание антифашистской фермерско-рабочей партии, в которую войдут все прогрессивные элементы, — таковы задачи, стоящие перед канадским народом. Успешное разрешение этих задач положит конец произволу финансового капитала, действующего через посредство либерального правительства Кинга и всей государственной машины управления.

ПРАВИТЕЛЬСТВО КИНГА НАМЕРЕВАЕТСЯ УМЕНЬШИТЬ РАЗМЕР ПОСОБИЯ БЕЗРАБОТНЫМ ПО ВСЕЙ КАНАДЕ

Виннипег, Ман., 27 мая. — Федеральное правительство в скором будущем урежет ассигновки провинциям на пособие безработным. Правительство Манитобы уже заявило, что об этой урезке будет сообщено муниципальным советам с инструкциями, что "они должны сделать все возможное для уменьшения, а не для увеличения расходов на пособие".

Это прямое предупреждение безработным готовиться к действиям было сделано в четверг в письме, посланном провинциальным министром общественных работ и пособия В. Р. Клоббом.

Как заявил Клобб, во время его пребывания в Оттаве он получил определенные информации, что ассигновки на пособие будут в скором будущем значительно урезаны. Дальше в заявлении подтверждается, что урезка будет проведена потому, что правительство отказалось ассигновать достаточную сумму, необходимую для продления выдачи пособия в существующем размере. Правительство Манитобы, продолжал Клобб, не намерено увеличить свои ассигновки. Поэтому всякое сокращение будет проведено за счет муниципалитетов.

Предупреждение федерального правительства о неминуемом сокращении ассигновок на пособие было послано муниципалитетам, чтобы они сами приняли соответствующие меры. Клобб заявил, что необходимо уделить серьезное внимание экономическому положению и сделать необходимые усилия для уменьшения, а не для увеличения пособия.

Только недавно правительство Кинга вынесло постановление об уменьшении ассигновок на пособие. В результате на муниципалитеты была возложена добавочная тяжесть по содержанию безработных, которая выразилась в увеличении расходов муниципалитетов на пособие от 30 до 35 процентов. Неминуемое сокращение ассигновок, если оно будет принято муниципалитетами, увеличит их расходы еще от 35 до 45 процентов.

Безусловно, некоторые муниципалитеты, вместо того, чтобы принять это увеличение на свой счет, попытаются переложить эту урезку ассигновок на безработных, если безработные не заставят муниципалитеты восстать против наступления правительства Кинга на жизненный уровень безработных.

Оттава, Онт., 27 мая. — Как сообщают из Оттавы, сокращение ассигновок не будет проведено до 1 июля и будет распределено между провинциями неравномерно. Самое значительное сокращение будет проведено в провинции Онтарио.

Виннипегская газета "Трибюн", комментируя сообщение о сокращении ассигновок, заявляет: "Именно те семейства, которые в течение нескольких лет влачили полуголодное существование, будут вынуждены принять добавочные тяжести, налагаемые правительством Оттавы с целью экономии".

Виннипег, Ман.,, 23 мая. — Майор Квин очень встревожен намечаемым сокращением ассигновок на пособие. "Попытка возложить расходы по выдаче пособия на города и муниципалитеты, — заявил он, — является преступлением. Помощь безработным является ответственностью, которая никогда на нас не возлагалась. И теперь мы поставлены в положение, когда правительство заявляет, что оно платило уже слишком много и поэтому муниципалитеты должны сами найти средства на свои расходы".

"Это решение возложить на муниципалитеты урезку ассигновок последовало после предупреждения, сделанного Клоббом городскому управлению в феврале этого года, что всякая попытка выполнить требования безработных о повышении пособия повлечет за собою прекращение выдачи ассигновок провинциальным правительством, — заявил Джеймс Литтерик, секретарь манитобского окружного комитета коммунистической партии, о котором говорят, как о возможном кандидате на предстоящие провинциальные выборы.

"Совершенно очевидно, — продолжал Литтерик, — что провинциальное правительство осведомлено о намерении федерального правительства и готовит почву для проведения его решений. Это новое наступление на голодный жизненный уровень безработных должно быть встречено решительной борьбой всех безработных против всякого уменьшения пособия.

"Эта угроза требует большего, чем когда либо, единства всех организованных рабочих. В борьбе за отражение этой угрозы искренние сторонники единства имеют возможность об'единиться и вынести резкое предупреждение правительству, что оно не может играть судьбами рабочих.

"Постановление переложить на муниципалитеты расходы по сокращению ассигновок на пособие должно побудить муниципалитеты к организованной борьбе для отражения этих намерений. И наш городской совет с его рабочим большинством должен возглавить это движение. Виннипег имеет прекрасную возможность сделать это и должен выдвинуться в этой борьбе на передовые позиции".

Народный фронт в Квебеке — — Стенли Райерсон

Еще не прошло 6 месяцев с того времени, когда население провинции Квебека, возмущенное нуждой и террором в продолжение 6 лет кризиса, поднялось против правительства Ташеро и чуть было не провалило его на выборах.

Те, которые пошли за Гуеном и Дуплессисом, считали, что, голосуя за группу "Национал-либерального действия", наносят удар трестам, что они голосуют против финансового капитала из улицы Ст. Джэймс. Но еще не окончилась кампания, как лозунг "Зарплата прежде прибылей" был оттеснен на задний план, а яд расовой ненависти и фашистского корпоративного государства был выдвинут вперед.Вокруг Гуена собрались ударные батальоны иезуитов и финансового капитала — "Дженесес патриот" — анти-семитские националистические группы молодежи, обманутые мечтами о независимом французском католическом государстве на берегах реки Св. Лаврентия,

Что же случилось в действительности? Французские массы в Канаде прониклись духом ненависти к капитализму и действительной борьбы против богачей и трестов, а не бесполезными прениями в духовных академиях над тем, как бороться с "призраком" коммунизма.

"Оппозиция" против правительства Ташеро, захватив крикливыми лозунгами массы, добилась значительного количества мест в парламенте Квебека, после чего она немедленно примирилась со своими "врагами". Этим официально окончились ее действия, не принеся массам никакого облегчения. Но в небольших городах и местечках провинции националистическая и анти - семитская пропаганда продолжает набирать силу по мере того, как обещания Гуена испаряются и предаются забвению.

Для населения Квебека, поднимающегося все выше и выше к борьбе и перемене системы, обманываемого снова и снова политическими дельцами — адвокатами, весь вопрос будущего состоит в том, будет ли это брожение перерастать в решительную борьбу против финансового капитала, будет ли оно об'единять и организовывать массы на базисе борьбы— или правящий класс Квебека лихорадочными усилиями сумеет задержать его, повернуть на путь раздробления, дезорганизации, на путь расовой ненависти и поражения.

В истекшие шесть месяцев мы видели растущее движение немаловажного значения. Это движение создало **Фронт Попюлер —** Народный фронт за удовлетворение непосредственных нужд безработных. Оно вступило в борьбу с могущественным трестом и добилось для безработных Монтреала бесплатного электрического освещения с 1 мая с. г.

Под'ем и рост народного движения в Квебеке представляет ценный опыт, который может перенять рабочий класс всей Канады. Особенно ценен этот опыт теперь, когда враги единства рабочего класса прилагают отчаянные усилия, чтобы задержать и унизить ширящееся единство действий рабочего класса.

ШЕСТЬ ЗНАМЕНАТЕЛЬНЫХ МЕСЯЦЕВ.

Прошлогодний марш молодежи на Оттаву, поднявший весь Запад, нашел живой отклик среди тысяч безработных провинции Квебека далеко за пределами г. Монтреала. Но из-за слабости и раздробленности рабочего движения Квебека полицейский террор сумел приостановить его дальнейшее развитие.

В результате этого сорок тысяч семей г. Монтреала, зависящих от городского пособия, встретили зиму 6-го года кризиса без организации, без включения в выдаваемое пособие электричества, светильного газа, без медицинской помощи. Когда пришли длинные осенние ночи и городские власти отказались уплачивать за освещение квартир безработных, безработных начали арестовывать десятками за самовольное открытие электрических счетчиков для пользования освещением.

В одну неделю суду было предано 150 человек за открытие счетчиков. Привлечение к суду в среднем 100 человек в неделю по этому обвинению становилось заурядным явлением. Электрическая компания посылала в дома безработных отряды хулиганов, чтобы отрезать электрические провода. Безработные и их жены, оказывавшие сопротивление, подвергались избиению.

В районе Розмонт женщина, не позволившая хулиганам компании войти в дом, чтобы отрезать провода, была избита до потери сознания. В другой части города женщина в последнем периоде беременности была тяжело избита хулиганами компании и в результате этого имела выкидыш. Женщина, муж которой был убит в несчастном случае на работе в электростанции Монтреал Лайт, Хит энд Пауэр Ко., снабжающей город электричеством, была присуждена к тюремному заключению за пользование освещением, несмотря на то, что ее муж работал десять лет в этой компании.

ТРЕСТЫ — ВРАГИ БЕЗРАБОТНЫХ

На состоявшемся в конце прошлого года собрании акционеров Монтреал Лайт, Хит энд Пауэр Ко. был дан финансовый отчет компании. Несмотря на то, что эта компания известна своим укрывательством действительных доходов, в отчете указывается, что после вычета всех расходов, налогов и др. в 1935 году чистая прибыль выразилась в "скромной" сумме $7.842.222. Из этой суммы $6.733.771 были разделены между акционерами в качестве дивидендов. Недвижимый капитал этой компании оценивается в сумму, превышающую $175.000.000. Контрольная комиссия этой компании состоит из трех финансистов — канадских французов — Бодри Лемана, И. Г. Фортье и сенатора Л'Эсперанс. Эти лица — директоры крупнейших компаний, недвижимый капитал которых оценивается в один с четвертью миллиард долларов ($1.250.000.000).

Движение, которое было начато фашистами, не имело ввиду вести борьбу с этими трестами и компаниями. Но движение это не удержалось в руках фашистов и дало начало Народному фронту.

Как только улеглась пыль и копоть провинциальных выборов, в начале декабря боевые элементы разных клубов Монтреала, в среду которых вошли коммунисты, собрались вместе и начали кампанию за бесплатное освещение для безработных. 2 декабря представители от десятка таких независимых клубов, поддержанные обещанием помощи со стороны Рабочей партии, создали инициативный комитет, который поставил себе задание организовать местные комитеты действия в каждом выборном округе города, посылать делегации к членам городского управления и приготовиться к всегородской конференции в начале января.

Эта конференция была созвана 12 января с представителями от 32 организаций, включая Федерацию рабочих клубов провинции Квебек, руководимую Шалифу, Рабочую партию и К. К. Ф. Сразу же после открытия конференции по предложению К. К. Ф. движение это было названо Народным фронтом борьбы за удовлетворение нужд безработных. В этом выразилось влияние Народного фронта во Франции и Испании, хотя движение в Квебеке не ставило себе таких задач, как движение Народного фронта в Испании и Франции. Здесь движение создалось просто вокруг одного экономического вопроса — бесплатного освещения для безработных. Хотя оно было поддержано совместно коммунистами, К. К. Ф. и др. рабочими организациями, это движение не связывает вошедшие в него партии никаким договором единого фронта. Что несомненно Народный фронт Квебека дал и дает рабочему классу — это прекрасный пример, на какой основе можно создать намного более широкий антикапиталистический рабочий фронт, за построение которого коммунисты неустанно работали и работают.

Еще до созыва конференции Монтреал Лайт, Хит энд Пауэр Ко. заявила о своей готовности взять на себя половину стоимости расходов по освещению домов безработных, если город будет уплачивать другую половину. Компания сделала этот "благородный" жест, уверенная, что городское управление на это не согласится. К несчастью сэр Герберт Холт не принял в расчет Народного фронта. Делегация, посланная к майору города во время конференции, была уведомлена, что он "не против" выдачи безработным бесплатного освещения, если... кто либо другой (а не город) будет оплачивать счет. Но после этого майор почувствовал силу Народного фронта и достойный ученик Муссолини Камильен очутился между молотом и наковальней.

НАПЛЫВ НОВЫХ СИЛ

Благодаря развитой активности участников движения, количество отделов, присоединившихся к конференции, в течение одного месяца удвоилось. Несколько депутатов городского совета из'явили готовность поддержать требования безработных и один из них выступил на митинге Народного фронта в Монткалме.

В средних числах февраля состоялся первый громадный митинг в Ст. Джэймс Маркет зале. На этом митинге выступали ораторы от католических, социалистических, коммунистических и лэйбористских организаций, и все они выдвинули программу из трех пунктов: 1. Бесплатное освещение; 2. Освобождение арестованных безработных и 3. Освобождение безработных от уплаты задолженности за электричество и светильный газ. На основании этих трех пунктов началась кампания.

В концу февраля к движению примкнул клуб либералов. Вопросы, выставленные Народным фронтом, обсуждались безработными в Три Риверс, Ст. Джонсе и Шербруке. Вскоре организация безработных в промышленном городке Шербруке в составе около 1.500 человек голосовала за присоединение к Народному фронту в Монтреале.

СИЛЫ РЕАКЦИИ В СМЯТЕНИИ

На этой фазе развития Народного фронта были предприняты первые организованные шаги задержать растущее движение безработных. Отец Аршанг, вождь иезуитского "Красного отряда" поддержал создание другой конференции "помощи" безработных. Запугивание красной опасностью, таинственные заявления, что они занимаются расследованием человеческих условий благополучия — таковы были результаты его немощных усилий.

Несмотря на это, как только была создана эта конференция, к ней была послана делегация от Народного фронта с предложением совместных действий. Делегация, состоявшая из обоих председателей и одного вице - председателя Народного фронта—Люсьена Дюфу, Макса Армстронга и Шалифу, была встречена градом оскорблений и абсолютным отказом делать что либо для безработных.

Хотя многие католические рабочие в этой "контр - организации" собрались с серьезным намерением начать активную борьбу, они не смогли добиться позволения на это своих верхов.

Вторая атака на Народный фронт была совершена в начале марта после митинга в Мейсонев Маркет, на котором присутствовал сам майор Гуд, прибывший с целью дать обещание, что требования Народного фронта будут удовлетворены и что он добился получения займа в $1.800.000 на уплату за освещение, медицинскую помощь и увеличение платы хозяевам домов за квартиры для безработных.

ФАШИЗМ ПОДНИМАЕТ ГОЛОВУ

Реакционеры были до ярости ошеломлены этой победой рабочих организаций. Саллюст Лавери, фашистский кандидат в последних городских выборах, созвал митинг, на котором он грозил "евреям, коммунистам и Народному фронту". Одновременно фашисты распространяли летучки с карикатурами, "доказывающими", что через посредство еврейского алдермана Шуберта установлена связь между Сталином и Гудом...!

Атака открытых фашистов встретила благоприятный отклик в среде их хозяев — королей улицы Ст. Джэймс. "Газетт", орган банкиров ул. Ст. Джэймс, повела резкую критику против майора. Против майора выступил также представитель банков в городском совете Биггер, руководящее светило в "Гражданском комитете". (Лозунгом этого комитета является: "Долой демократию в делах городского управления!").

Эти атаки заставили майора Гуда отказаться от выступления на массовом митинге в Атвотер Маркет, но они не остановили растущего движения.

Спустя один месяц, в средних числах апреля, Народный фронт перестроил свою работу на "десятки" (ввиду трудности приобретения залов для собраний этой организации) и охватил своим движением 20 из всех 34 избирательных округов Монтреала. Количество присоединившихся организаций возросло до 105. 16 апреля городской совет, несмотря на сопротивление Биггара и банков, голосовал за ассигновку обещанных майором $1.800.000 на уплату за освещение, медицинскую помощь и увеличение платы хозяевам домов за квартиры для безработных.

НАРОДНЫЙ ФРОНТ СТОИТ НА СТРАЖЕ.

Президент Канадской Корпорации сталепромышленников заявил в "Файненшиал Пост" от 4 апреля следующее:

"Демократия не является подходящей формой правления для разрешения стоящих перед нами вопросов". Мнение президента Канадской корпорации сталелитейщиков является мнением всех тех, которые находятся у власти в провинции Квебек.

Народный фронт бдительно следит, чтобы полученные им в конце концов обещания были выполнены.

В настоящее время Народный фронт поставил себе задачу бороться против системы Бушара — "отрабатывания за пособие", — представляющего план принудительного труда, и с другой стороны бороться против попыток банков и "гражданского комитета" уничтожить демократию в городе в интересах банковской "экономии".

Чтобы довести эти задачи до успешного разрешения, Народный фронт готовится созвать в мае ряд массовых митингов по вопросу о положении безработных и с целью создать "Народный Совещательный Совет", который явится основанием для еще большего расширения организованной борьбы на местах и для вовлечения в эту борьбу профсоюзов, которые только недавно начали присоединяться к движению.

МАРШ К ПОБЕДЕ СПЛОЧЕННЫМИ РЯДАМИ

В течение 4-х месяцев своего существования, несмотря на многие слабости и недостатки и свой узкий кругозор, Народный фронт успешно вел массы канадских французов и других рабочих к первой ступени действительной оппозиции банкирам и представляющим их правительствам.

Народный фронт сделал первый и очень важный шаг в претворении в жизнь лозунга —

"Поднять уровень жизни в провинции Квебек хотя бы до уровня других провинций!".

Для защиты жизненных условий безработных впереди еще предстоит борьба за "профсоюзный Квебек" — организацию всех рабочих в профсоюзы. Это является основной задачей и необходимым условием к успешному построению Народного фронта против реакции и нищеты в старейшей провинции Канады.

НАРОДНЫЙ ФРОНТ В МОНТРЕАЛЕ ТРЕБУЕТ ИЗМЕНЕНИЙ В ВЫБОРНОЙ СИСТЕМЕ

Монтреал, Кве., 26 мая. — Представители Народного фронта в Монтреале навестили на прошлой неделе премьера Квебека Ташеро и министра в его правительстве Бушара с целью выразить свое осуждение плану изменить муниципальную форму правления, составленного фашистским гражданским комитетом. Народный фронт предложил, в свою очередь, другой план.

В состав делегации Народного фронта вошли Перон, Надо и Дюфур. Делегация выразила протест против плана заменить членов гор. совета, избираемых всем населением города, представителями корпоративных организаций. Делегаты указали, что этот план может быть проведен в жизнь только в случае его утверждения всеобщим голосованием. На это Ташеро ответил: "Хорошо, дайте мне иной план. Мы заинтересованы в разрешении этого вопроса и согласны принять ваш совет".

Когда делегаты указали, что план "гражданского комитета" — фашистский план, Бушар согласился с этим определением.

Делегаты Народного фронта заявили, что план "гражданского комитета" составлен крупным капиталом из ул. Ст. Джеймса и указали, что дела города могут быть приведены в порядок не созданием "комиссии", а более честным проведением городских выборов. Делегаты предложили свой план, состоящий из следующих пяти пунктов:

1. Отмена внесения предвыборного залога кандидатами в городской совет. 2. Перераспределение избирательных округов в такой форме, чтобы каждый округ состоял из 7.000 избирателей. 3. Пропорциональное представительство. 4. Право удалить из городского совета членов, несоответствующих своему назначению, большинством голосов в две-трети всего состава гор. совета. 5. Предоставление майору города, избранному всем населением, права принять действительное участие в управлении городом.

Народный фронт добился на днях новой победы, заставив городское управление утвердить план оказания безработным бесплатной медицинской помощи, начиная с 1 июня. В прошлом, под давлением Народного фронта городской совет утвердил выдачу безработным бесплатного освещения и повысил ассигновку на наем квартир безработными.

На темы дня

"ГОЛОС КИТАЯ"

Небольшой, скромный по внешнему виду, журнал. На черной обложке большие белые буквы "Войс оф Чайна" ("Голос Китая"). Перед нами два номера нового китайского журнала, издающегося с 15 марта в Шанхае. В первом номере журнала изложена почти вся история антияпонского движения в Китае.

"Мощный размах антияпонского движения в Китае, — говорится в центральной статье журнала, — свидетельствует о том, что страна испытывает величайший в истории кризис. Китайский народ видит, что японский империализм хочет постепенно захватить весь Китай.

"...Первые студенческие демонстрации относятся к 1935 году, когда возникло организованное японцами "автономное" движение в Северном Китае. Во время первой демонстрации в Пекине студенты призвали всех жителей Северного Китая выйти на улицу и протестовать против действий тех предателей, которые поддерживают это "автономное" движение.

Автор этой статьи рассказывает о всех важнейших этапах антияпонского движения.

"С момента возникновения антияпонского движения, — пишет он, — японцы настаивали на подавлении его, боясь, что оно превратится в массовое движение, чреватое серьезными последствиями. Все попытки помешать студенческим демонстрациям были встречены усилением антияпонского движения. Студенты поняли, что изолированная от масс борьба не может дать реальных результатов. Появились студенческие обращения к рабочим, крестьянам и солдатам... Антияпонское движение ширится. Насмотря на репрессии и массовые аресты, оно не подавлено, а, наоборот, находит новые методы борьбы с японскими поработителями".

Много внимания журнал уделяет положению китайских рабочих на японских фабриках в Шанхае.

"Китайские рабочие на японских текстильных фабриках живут и работают в ужасающих условиях, — пишет журнал. — На текстильных фабриках много девушек в возрасте от 16 до 20 лет.

"Рабочие и работницы живут в грязных и темных бараках при фабрике. Спят они в крошечных комнатах без окон. Нары расположены в два этажа. Тринадцатичасовый рабочий день — обычное явление на японской фабрике. Работа начинается в 6 часов утра, и за весь день — всего один получасовый перерыв. Процент заболеваемости на этих фабриках исключительно высок..."

В "Войс оф Чайна" от 15 марта сообщается об убийстве на японской текстильной фабрике 'Да Кун" китайского рабочего Мей Цзи-чуна.

"На всех японских фабриках в Шанхае, — указывает журнал, — предприниматели организовали систематический шпионаж за рабочими. Со времени возникновения антияпонского движения всех рабочих, приходящих на фабрику, подвергают тщательному обыску в поисках антияпонских листовок. Во время такого обыска в кармане китайского рабочего Мей Цзи-чуна был найден его фотоснимок в военной форме. Снимок был сделан в то время, когда Мей был добровольцем 19-й армии, боровшейся против японского вторжения в Шанхай в начале 1932 г.

"Это было самым счастливым временем в моей жизни", — ответил китайский рабочий на вопрос о том, когда был сделан этот снимок. Вслед за этими словами японская стража фабрики жестоко избила его. На следующий день Мей Цзи-чун умер от нанесенных ему ран.

"Со времени убийства Мей Цзи-чуна на японских текстильных фабриках в Шанхае начались забастовки и демонстрации протеста. Попытки японских предпринимателей подавить недовольство рабочих ни к чему не привели. 10 марта 2.400 рабочих текстильной фабрики "Ю-фун" забастовали в знак протеста против постоянных и жестоких репрессий. Несмотря на подавление отдельных забастовок, антияпонское движение среди рабочих растет. Они знают, что единственное спасение заключается в борьбе с поработителями".

В апрельском номере журнала дана обширная информация об организованном японцами "автономном" движении в провинции Фуцзянь. В специальной статье показано, как японцы захватывают в свои руки все важнейшие отрасли китайской экономики, начиная с текстильных фабрик в Центральном Китае и кончая естественными богатствами Северного Китая.

Б. САХАТОВ.

Рождение новой жизни человечества

Мы переживаем сейчас небывалое, в смысле исторического развития, время, время рождения новой жизни, нового жизнепонимания, при котором не может быть места тому, что лежало тысячелетия страшным, тяжелым бременем над изнуренным страданиями человечеством.

Время это в высшей степени значительное, в высшей степени серьезное; это время революции в самом широком смысле этого слова. Были переходные ступени и прежде, на пути движения вперед, но все это были лишь ступени, ведущие к настоящему величайшему всемирному перевороту.

Так, феодальная система заменилась индустриальной, но при этой перемене раб остался тем же рабом. От одной зависимости он перешел в другую с той лишь разницей, что, будучи рабом землевладельца, он был его собственностью и рабовладелец имел право продать его, тогда как при индустриальном рабстве капитализма рабочий продает себя, свою рабочую силу тому, кто может ее эксплуатировать. Бессознательный рабочий до сих пор еще думает, что покупатель его рабочей силы является его благодетелем.

Переходное состояние настоящего времени совершенно иное. Новая жизнь несет человечеству в дар неистощимые ценности, о которых порабощенные, лишенные света знания люди не могли даже и мечтать. И если иному случалось порой в страшно темную ночь, в непогоду, узреть сверкнувший на мгновенье огонек, осветивший ярким светом эфирную даль, то это было лишь радостное мгновенье, мелькнувшее в возбужденном от страданий мозгу, оставившее впечатление надежды, что когда-то, в далеком будущем, наступит светлая пора жизни; при этом глубокий тяжелый вздох стоном вырывался из усталой груди мечтателя от сознания окружающей его непроглядной тьмы.

И вот наконец этот томительно долгожданный период жизни наступил, мечта превращается в реальность. Как распускающиеся почки на деревьях говорят о близости весны, так и события, свершающиеся в настоящее время в мире, указывают с такой же точностью на приближение весны жизни человечества, громко провозглашающей победу света над силами тьмы.

Из Франции доносятся восторженные вести о победах народного фронта над фашизмом.Из Испании, этой крайне темной страны царившего веками, не поддающегося описанию, деспотизма, несутся радостные вести о революционной борьбе единого фронта — союза всех прогрессивных людей, дружно борющихся против темных сил реакции и фашизма. В Парагвае и Боливии идет ожесточенная борьба рабочих против своих угнетателей. Пробуждение рабов, придавленных вековым гнетом, ведет их все к большему сознанию необходимости освобождения от ига капитализма.

"Вчера правительство выпустило указ о повышении зарплаты всем рабочим Боливии, угрожая наказанием владельцам предприятий, которые не выполнят этого постановления", — читаем мы.

В Мексике идет неустанная борьба за освобождение рабочего класса от американского империализма. Китай все более и более приходит к сознанию, что единственное спасение китайского мирного многомиллионного народа от порабощения его Японией, это — установление Советов в Китае. Движение в этом направлении идет быстрым темпом.

И так всюду, от края и до края, рабочие пробуждаются от веками длившегося тяжелого кошмарного сна, шествуя твердо и уверенно по стопам борцов рабочих и крестьян Советского Союза — этому единственному пути, ведущему к полному и окончательному освобождению рабочих от нищеты и рабства.

При этом общем ликовании о повсеместных победах чувствуется небывалая доселе энергия и сила, небывалая жизнерадостность.Жить так хочется! Жить ради расцвета новой жизни, так много сулящей всем страждущим, всем угнетенным, всем обиженным и униженным. Жить ради жизни, пришедшей на смену тяготевшей над человечеством страшной, дикой, враждебной дьявольской силе. Жить для того, чтобы **охранять это новое,** как зеницу своего ока от злостных покушений демонов, стремящихся затормозить естественное течение жизни вперед, ибо новое несет смерть всему пережитому, старому, реакционному, темному.

Но как ни велика радость от достигающих нас вестей о победоносных шествиях неутомимых борцов света, мы не можем в то же время не слышать шума и брязцания оружия движущихся вооруженных темных сил реакции и разрушения. Не можем также не знать о насаждении повсюду банд этих губителей рода человеческого, замышляющих направить движение назад по направлению к средневековым временам дикого варварства. Мы не можем не знать о душу-раздирающих стонах, исходящих из тюрем фашистской Германии, где в страшных мучениях томятся годами герои и борцы за дело рабочего класса, пытаемые обезумевшими фашистскими палачами. **Мы не можем и не должны ни на минуту забывать** любимца международного пролетариата, нашего товарища **Тельмана.**

Нельзя молчать! Нельзя бездействовать, нельзя быть нейтральным! Необходимо говорить, писать, организовывать, звать и итти в ряды борцов, звать всех, без различия религиозных и политических воззрений. Ничто не должно отвлекать от этой деятельности единения всех прогрессивных, всех, даже мало - мальски прозревших, ибо нужна сила для того, чтобы успешно работать против темных сил реакции, могущей, в случае победы, лишить народ последних остатков прав человека, подчинив всех грубой силе фашистской диктатуры, образчик которой имеется в Германии, диктатуры, которая неминуемо приведет к войне, к пролитию моря крови.

В такое время преступно бездействовать и оправдывать свое бездействие высоким лозунгом "непротивления". Нет высшего лозунга, нет высшей любви, "как жизнь свою положить за други своя", сказал около 2000 лет тому назад человек, во имя которого верующий народ бездействует, **хотя бездействовать в это время всеобщего пробуждения, в это время разделения света от тьмы могут лишь те, кто имеет уши и не слышит, имеет глаза и не видит.** К разряду таковых принадлежат и те, кто, несмотря на то, что СССР — единственная страна в мире, стоящая за мир и старающаяся склонить враждующие страны к миру, бросают упрек в том, что СССР "опирается на силу штыка". Только закаленные враги Советского Союза, каковыми в первую очередь являются белогвардейцы, могут желать, чтобы Советский Союз разоружился. Упрек этот звучит или уж слишком наивно или же за ним кроется нечто темное и зловещее.

Бросающий этот упрек не может не знать того, что Япония давно бы уже напала на СССР, но ее горячий пыл сдерживает только вооруженная сила Советского Союза. "Вам кажется, что Россия вам мать, а нам мачеха", — пишет И. Бондарев в письме к Г. Окулевичу. Да, только к мачехе можно так относиться, как относятся все упрекающие СССР в вооружениях. Какой сын посоветует убрать стражу, охраняющую мать от многочисленных врагов, ищущих способа убить ее.

Нет, сын, любящий свою мать, не посоветует этого, но он сам станет на защиту ее против всякого злоумышленника. Диктатура пролетарита, столь ненавистная белогвардейцам и всем реакционерам, является сыном, бережно ограждающим любимую мать свою — союз рабочих и крестьян. Любящие сыны геройской борьбой своей отстояли ее от вражеских сил интервенции. Верный сын не тот, кто распинается на словах о любви к матери, а на деле восстает против нее, сливаясь в один дружный хор с клеветниками, врагами Советского Союза. Только тот — сын матери, рожденной муками тысячелетних страданий, кто болеет ее болезнями и радуется ее радостями. А в Советском Союзе есть и то и другое. Имеются еще болезни — наследие, оставленное царско - поповско - дворянским режимом, пустившим слишком глубокие корни, чтобы сразу искоренить эту болезнь. Это возьмет еще не мало времени, но жизнь в Советском Союзе улучшается не по дням, а по часам.

"Жить стало лучше, товарищи, жить стало веселей. А когда весело живется — работа спорится" (И. Сталин). Эти короткие слова ясно говорят, что было время, когда в СССР жить было трудно, жить было не так весело. Да оно и быть иначе не могло в то время, во время страшной разрухи. Но сейчас лучше, много лучше, а впереди еще радостней, еще веселей. Новая, народившаяся жизнь охватит своим живительным духом все страны и тогда радость будет всемирная. Слова эти не один лишь энтузиазм, рожденный в уме от сильного желания хорошей всемирной братской жизни. Нет, это новое чувствуется в событиях, происходящих каждый день. Это новое живет и жить будет, пока не исполнится все, за что борется трудящееся человечество. И тогда "не будет на свете ни слез, ни вражды, ни безкрестных могил, ни рабов, ни нужды, беспросветной мертвящей нужды, ни меча, ни позорных столбов!

Йорктон, Саск.

На снимке — пример внедрения патриотизма полицейским указом. Полиция Бэттл Крик, Мич. (С. Штаты) заявила, что она научит местного шофера Дена Килера (слева) уважению к американскому национальному флагу. Судья заявил, что Килер отнесся оскорбительно к флагу и постановил, что он должен подходить каждое утро к зданию полицейского управления, когда дворник поднимает флаг на вышку, и отдавать честь.

Конгресс молодежи

(Продолжение с 1-ой стр.).

делегаты.

В конгрессе принимало участие значительное количество негров, включая известного торонтовского адвоката Спенсера Питта.

Среди публики, внимательно следившей за ходом с'езда, были Тим Бак, генеральный секретарь компартии Канады и Мак-Иннис, депутат парламента из Ванкувера.

Бурные аплодисменты вызвала речь Моиссона, негритянского делегата от торонтовской организации безработной молодежи, выступившего с резким осуждением фашизма. Он говорил на одной из сессий конгресса после Ч. Крэйта, представителя фашистской организации в Торонто.

"Фашизм означает войну, — заявил Моиссон, призывая к "массовому наступлению молодежи на реакцию для недопущения фашизма в Канаде". На этом конгрессе мы должны требовать сохранения и усиления санкций против Италии".

Том Картер, представитель торонтовского отдела общество Лиги Наций, выступил против политики изоляции Канады от остального мира, так как это ведет к войне. "Мы должны выразить готовность применить военные санкции против агрессивных наций, являющихся международными разбойниками, — заявил он. Том Картер также осудил поступок премьера Кинга, запретившего обсуждение в парламенте вопроса об угрозе войны.

Картера поддержал Фурьер, делегат от либеральной организации молодежи в Саскачевани. Он заявил, что "политика изоляции Канады от остального мира приведет к фашизму, так же, как пацифизм и отказ от борьбы, независимо от каких бы то ни было обстоятельств, приведет к войне".

Представители правительства и буржуазная печать следили за ходом конгресса с вниманием, сознавая, что конгресс представляет мнение всей Канады по вопросам войны и существующего строя. Это подтвердил майор Оттавы Луис, выступивший на конгрессе с краткой речью.

"За ходом конгресса, — заявил он, — следят крупные и влиятельные организации. То, что вы делаете здесь, что вы решите, и каков будет план будущей работы канадской молодежи, который вы выработаете на конгрессе, будет иметь далеко-идущие последствия.

КОНГРЕСС МОЛОДЕЖИ ВЫСТУПАЕТ ПРОТИВ ОКАЗАНИЯ АНГЛИИ ВОЕННОЙ ПОМОЩИ.

Оттава, Онт., 26 мая. — Свист и смех встретили слова Дентона Месси, консервативного депутата парламента, заявившего на всеканадском конгрессе молодежи, закрывшемся здесь вчера, что "канадская молодежь с энтузиазмом возьмется за оружие и поможет Англии, если последняя будет вовлечена в войну".

Крики "нет, нет!" огласили зал.

Речь молодого консерватора помогла определить замечательное единодушие конгресса по вопросу о войне, так как делегаты по своей инициативе выступали с неодобрительными замечаниями по поводу его пропаганды за войну.

— Многие из вас, — заявил Месси, — считают, что наши проблемы не могут быть разрешены при капиталистической системе и поэтому она должна быть уничтожена.

Аплодисменты значительного большинства делегатов показали, что они придерживаются этой точки зрения.

— Имеются другие, — продолжал Месси, — которые считают, что капиталистическая система хороша, но ее отрицательные черты должны быть искоренены".

Часть делегатов поддержала эту точку зрения.

— Британский флот, — заявил Месси, — является величайшей силой в мире.

Смех и свист делегатов встретили эти слова.

— Конечно, мы не соглашаемся, —примирительно заявил Месси,— но есть вещи, по которым мы можем согласиться. Мы должны здесь, на конгрессе, найти общую почву и создать программу действий в интересах всей молодежи.

В САСКАТУНЕ НАМЕЧЕНО СОЗДАНИЕ СОВЕТА МОЛОДЕЖИ

Саскатун, Саск., 23 мая. — Несколько дней тому назад здесь состоялась конференция представителей организаций молодежи Саскатуна. На ней было решено организовать совет молодежи осенью этого года, который примкнет к всеканадскому совету молодежи. До осени организационная работа будет проводиться временным комитетом, в состав которого входят делегаты от секций молодежи в К. К. Ф., общества русской молодежи (духоборческое студенчество), клуба молодых консерваторов, секции молодежи в Украинской Рабоче-Фермерской организации, спортивного клуба, комсомола, организации христианской молодежи, клуба либеральной молодежи и др.

Мы не можем быть удовлетворены отчетом судебной комиссии!

(Заявление гражданского комитета защиты маршевиков).

В субботу, 16 мая, был опубликован отчет комиссии по расследованию событий в Реджайне, приведших к кровопролитию 1 июля пр. г. Мы здесь не намерены придать главное значение тому, что этот отчет был опубликован немедленно после суда над маршевиками, когда восемь из их числа были приговорены к 63 месяцам каторжных работ. Мы здесь также не намерены приводить деталей относительно нашей упорной борьбы за то, чтобы отчет комиссии был опубликован до начала суда над маршевиками. Теперь, когда отчет комиссии уже опубликован, мы должны тщательно разобраться в нем, принимая во внимание, что цели создания комиссии расследования абсолютно расходятся с содержанием составленного ею отчета.

Отчет представляет собой попытку оправдать действия полиции, странные предсказания, что могло бы случиться, если бы марш продолжался; нежелание признать, что в марше принимали участие 2.000 искренних молодых людей, представлявших десятки тысяч молодежи, находящейся в лагерях; усилия отвлечь внимание населения от целей марша указанием на политические убеждения его руководителей.

Комиссия была создана для того, чтобы расследовать условия, которые привели к походу на Оттаву и к побоищу 1 июля в Реджайне. Мы поэтому имели основание ожидать от комиссии:

1. Расследования невыносимых жизненных условий молодежи в рабских лагерях, что привело к выходу юношей на забастовку и заставило их пройти половину всего континента, несмотря на трудности, лишения и громадный риск.

2. Сделать обзор поведения маршевиков на пути их следования из Ванкувера до Реджайны и в Реджайне, где они были остановлены полицией.

3. Проверить, были ли **законны** поступки федерального правительства, принимая во внимание, что

а) хотя верховая полиция находится в распоряжении провинциального правительства, ей давались приказы из главного управления в Оттаве без разрешения на то правительства провинции Саскачевани. Это было сделано несмотря на протест и суровую критику премьера провинции Саскачевани Гардинера и совершенно вопреки желаниям провинциального правительства.

б) верховая полиция абсолютно игнорировала специальное разрешение, данное маршевикам правительством провинции Саскачевани, что они имеют право продолжать путь по шоссе, и недопустила маршевиков и жителей выехать на грузовиках;

в) полиция действовала, ссылаясь на полученные ею чрезвычайные предписания правительственного совета, право на которые было отвергнуто заседавшим в то время федеральным парламентом.

4. Провести полное расследование приказов генерала - майора И. Г. Мак-Брайена, главы королевской верховой полиции в Оттаве, к помощнику комиссионеру С. Т. Виду в Реджайне, имея ввиду, что он действовал по указаниям первого.

а) Необходимо ли было концентрировать штурмовой отряд полиции в Реджайне?

б) Необходимо ли было разогнать массовый митинг для того, чтобы арестовать руководителей марша?

в) Почему Мак-Брайен и Вуд, несмотря на переговоры между маршевиками и провинциальным правительством, составляли планы разгрома марша задолго до кровопролития 1 июня?

г) Почему было необходимо снабжать полицию стальными касками и специальными штурмовыми дубинками, вооружать и снабжать ее слезоточивыми газами, чтобы разбить мирное и совершенно безоружное собрание граждан Реджайны и маршевиков?

д) Почему необходимо было совершить нападение на митинг граждан Реджайны и маршевиков? Если, как указывает полиция, нужно было арестовать руководителей марша, то согласно имеющимся доказательствам, руководители маршевиков могли быть арестованы в любое время даже в тот самый день, когда произошло побоище.

Гражданское движение защиты готовит свой отчет.

Если бы комиссия по расследованию событий 1 июня в Реджайне расследовала вышеуказанные вопросы, мы считали бы ее документ ценным и авторитетным и мы были бы готовы принять его, как таковой. Однако, ввиду того, что документ комиссии, опубликованный в сжатом виде в газетах, мы считаем несоответствующим истине, гражданский комитет защиты готовит к опубликованию отчет во всеохватывающей форме, в котором будет уделено особенное внимание затронутым выше вопросам. Наш отчет будет выпущен в форме брошюры и будет основан на допросах и показаниях, данных комиссии по расследованию кровопролитий в Реджайне, копия полного текста которого у нас теперь имеется. Однако мы теперь же желаем создать ясное представление о нашем отношении к отчету комиссии, приводя заявление П. Г. Макарова, адвоката защиты маршевиков, посланное им в газеты. (Это заявление помещается ниже. — **Ред.**).

Ввиду того, то согласно имеющимся данным, дело 8 маршевиков, чьи приговоры будут обжалованы, имеет широкий отклик в общественных кругах, **делегация** граждан Саскачевани посетила во вторник, 19 мая, провинциальное правительство. Делегация состояла из двух представителей из Саскатуна, одного из Муз-Джо, одного из Шонавон и 4 из Реджайны. Ввиду отсутствия г. Исти, исполняющего обязанности генерального прокурора провинции, делегация беседовала с премьером г. Паттерсоном. Делегация в письменной форме сделала следующие предложения правительству:

1. Уплатить расходы по защите маршевиков в связи с передачей дела в аппеляционный суд.

2. Освободить арестованных до пересмотра дела судом.

3. Получить копии отчета комиссии по расследованию побоища в Реджайне.

По первому и второму пункту г. Паттерсон не пожелал дать своего решения без обсуждения этих вопросов с другими членами кабинета, указывая, что они разберут это дело в самом скором времени и позовут представителей гражданского движения защиты для переговоров с ними. По третьему пункту премьер высказал мнение, что копия отчета комиссии может быть получена гражданским движением защиты. Он также обещал, что правительство через несколько дней известит гражданский комитет о своем постановлении.

Поддержите молодежь в обжаловании приговоров!

В настоящее время идет подготовка к обжалованию приговоров над маршевиками. Главнейшим затруднением в настоящее время является недостаток средств, необходимых для работы адвокатами защиты. Мы просим каждого честного гражданина Канады, каждую заинтересованную организацию усилить кампанию за приобретение необходимых средств для работы по защите осужденных маршевиков.

Гражданский комитет защиты маршевиков. — Реджайна, Саск.

ЗАЯВЛЕНИЕ АДВОКАТА П. Г. МАКАРОВА ОТНОСИТЕЛЬНО ОТЧЕТА КОМИССИИ

Когда три опытных судьи находят, что положение безработной молодежи в рабских лагерях подобно положению трех человек, которые были заключены в шахте Муз Ривер обвалом весной этого года, общественное мнение должно пробудиться к необходимости определить основные причины безработицы с целью разумного разрешения этого вопроса.

Как комиссия по расследованию первоиюльских событий в Реджайне указала в своем отчете, лица, спасшие заключенных обвалом в шахте Муз Ривер, выполнили свою работу со смелостью и героизмом. Смелость и героизм необходимы также для спасения безработной молодежи Канады от работы в лагерях за пособие. И я согласен с комиссией, что "жестокость и кровопролития не разрешат проблемы безработицы".

Однако, когда комиссия указала, что "эти лагери должны быть реорганизованы или упразднены" и что "имеется ввиду лучшее разрешение этого вопроса", я не могу не выразить своего удивления, что комиссия не дала знать, какое "разрешение" этого вопроса она имеет в виду.

Если заявление комиссии, что Артур Эванс, признающий себя коммунистом, был вождем маршевиков во все время марша, означает, что Артур Эванс и "кучка опасных людей" были ответственны за массовый выход юношей из лагерей Британской Колумбии, я не могу согласиться с этой точкой зрения судей. Люди не отправляются в поход только потому, что они поддаются агитации. История показала, что человечество не движется под давлением нескольких так - называемых агитаторов. Причина марша лежит глубже — в экономических силах самой жизни.

В данном случае марш был вызван безнадежностью положения, в котором очутились юноши, многие из которых находились в лагерях по несколько лет.

Все, что эти юноши могли делать в одиночку или совместно, не улучшило бы их положения и не нашло бы для них работы. Поэтому вполне естественно, что они решили пойти к людям, **которые удовлетворили свое собственное честолюбие обещанием канадскому народу работы с зарплатой, как разрешение трудностей, в которых очутились массы еще до избрания правительства Беннета в 1930 году.** Нет необходимости указать, что эти люди, с таким усердием критикующие лиц, предложивших безработным руководство, сами не желали дать это руководство несчастным юношам.

Поскольку люди, пользующиеся благами жизни и полностью обеспеченные, стоят в стороне и забывают о нуждах трудового народа, они не имеют прваа выступать против какого бы то ни было руководства, которое ищет народ. В этом случае дело спасения должно быть предоставлено коммунистам, как Артуру Эвансу, и другим лицам из масс народа, которые выражают свое недовольство единственным путем, какое они имеют в своем распоряжении.

Меня удивляет заявление комиссии, что маршевики не считались с жизнью и имуществом. Показания на суде доказали, что маршевики не прибегали ни к какому насилию до тех пор, пока полиция не вызвала их на это, и они не произвели никаких разрушений, за исключением случаев, когда предметы, которые маршевики бросали в полицию, в целях самозащиты, попадали в здания. Нет ни одного факта, ни одного намека на то, что маршевики были готовы прибегнуть к грабежу, несмотря на то, что юноши голодали и были плохо одеты.

Очень печально, что в комиссию не вошел представитель безработных и неимущих. **Отчет комиссии, состоящей целиком из лиц, пользующихся экономической и общественной обеспеченностью в самой высшей форме, не может быть принят в расчет людьми, не находящимися в таком же привилегированном положении.**

П. Г. Макаров.

ЛАГЕРНЫЕ РАБОЧИЕ БУДУТ ПОСЛАНЫ НА РАБОТУ В ОНТАРИО

Принц Алберт, Саск., 27 мая. — Здесь циркулируют слухи, что холостые безработные, находящиеся в лагерях Национального парка Принц Алберта, будут посланы в Онтарио на работы по ремонту железных дорог. Некоторые из них будут посланы в Форт Франсес.

Является ли ваш товарищ, знакомый, сосед, подписчиком "Канадского Гудка"? Если нет — завербуйте его в подписчики.

ОПОВЕЩЕНИЯ О МИТИНГАХ, ПРЕДПРИЯТИЯХ И Т. Д.

МОНТРЕАЛ

Желаете ли вы провести полезно и весело каждое воскресенье? Приезжайте на **ПИКНИКИ,** устраиваемые в Лашин Рапидс, на восьмом авеню, рабочими организациями: РРФК, Лемко - Союзом и югославской рабочей организацией. Хорошая музыка, буфет, две минуты ходьбы к купальному месту и ряд других интересных развлечений. **Открытие пикников 31 мая.**

ВИННИПЕГ

В воскресенье, 31 мая, в РРФК Виннипег будет прочитана лекция на тему: **"Что говорит о нашей организации посторонняя публика?".** Начало лекции в 10 часов утра. Лектор — т. Курбан.

* * *

Женотдел РРФК Виннипег устраивает в четверг, 28 мая, в помещении клуба, 215 Селкирк ave., лекцию на тему: **"Женщина в рабочем движении".** Лектор — тов. Чайковская. Начало в 8.30 вечера.

ГАМИЛТОН

Правление РРФК Гамилтон доводит до сведения всех членов клуба, что в воскресенье, 31 мая, в 1.30 дня в помещении над "Воркерс Кооператив", 587 Бартон стрит Ист, состоится общее собрание членов клуба. В случае отсутствия некоторых членов клуба, уже несколько месяцев не посещавших общих собраний, эти члены будут признаны автоматически выбывшими.

Правление РРФК Гамилтон, Онт.

ВАНКУВЕР

В четверг, 28 мая, РРФК Ванкувер устраивает **ТАНЦЫ** в пользу бастующих рабочих лесной промышленности. Вход для мужчин — 15 сентов, для женщин — 10 сентов. От имени клуба призываем рабочих посетить эти танцы и оказать помощь бастующим лесорубам. Танцы состоятся в помещении клуба — 533 Джорджиа ст. Ист.

* * *

В воскресенье, 7 июня, РРФК Ванкувер устраивает в Колони парк **ГРАНДИОЗНЫЙ ПИКНИК** с хорошей программой и призами. Начало пикника в 12 часов дня. Парк Колони находится на юге Ванкувера (И. 45 авеню Керр Роуд). Маршрут: берите трамвай № 11 на Мэйн улице на юг и поезжайте до самого конца, там будет товарищ, который вам укажет, где состоится пикник. От трамвая к месту пикника 7 минут ходьбы.

КАЛГАРИ

В пятницу, 29 мая, РРФК Калгари устраивает в доме № 429 8-ая улица Ист **ВЕЧЕРИНКУ** в пользу "Дэйли Клерион". Хорошая музыка, закуска, танцы. Приглашаем рабочих посетить эту вечеринку. Начало в 8 часов вечера.

САСКАТУН

Доводим до сведения товарищей, купивших и продававших билеты на розыгрыш во время кампании на "Канадский Гудок", что выигрыш пал на билет № 183, купленный товарищем В. Литвинчуком в Клон, Саск.

Правление РРФК Саскатун.

Что нам пишут из СССР

В НАШЕЙ СТРАНЕ ВСЕ — ДЛЯ БЛАГА НАРОДА

(Письмо из СССР, полученное читателем "К. Г." М. Сторожевым, проживающим в Брандоне).

Дорогой дядя Миша! Письмо ваше отец мой получил 13 апреля. Из письма мы узнали, что вы близкий пролетарский друг свободной страны СССР. В своем письме вы спрашиваете про нашу жизнь и мы постараемся ее вам описать.

Живу я в настоящее время в колхозе вместе со всем семейством. Живем пока неплохо, заработали мы семейством 1100 трудодней. На каждый трудодень мы получили хлебом по 4 килограмма (в килограмме 2 с половиной фунта), т. е. 260 пудов хлеба на четыре трудоспособных и 500 рублей деньгами. Мы получили мало потому, то у нас колхоз недавно организовался и идет большая стройка. Мы строим большие конюшни, мастерские, школы, проводим электричество, радио, покупаем племенной скот, разный сельскохозяйственный инвентарь и другие принадлежности, нужные для колхоза. Большие средства идут на стройку и поэтому получился не очень большой доход.

А вот в старых колхозах, которые уже лучше отстроились, все доходы идут на трудодни. Там колхозники получают на трудодень хлебом килограммов по 10 и деньгами рубля по 3 и 4. Если хорошо работать, то можно выработать 3 трудодня в день.

Ко всему этому каждый колхозник имеет право держать в своем личном пользовании по две дойных коровы, штук пять-шесть овец, трех-четырех свиней, неограниченное количество птицы — кур, гусей и т. п., 10 ульев пчел. Из этого вы узнаете, как живет рабочий-колхозник.

Кроме того, колхозники имеют право на одну десятину огорода, где садят картофель, помидоры, огурцы и все остальные овощи.

В настоящее время правительство постановило, что каждый трудящийся страны должен учиться и окончить не менее 4 классов и больше. Учиться должны все — от школьного возраста до 60 лет. В школе учатся бесплатно, и сейчас, не отрываясь от производства, все ходят в школу.

Теперь мы опишем вам, как живут рабочие на производстве. Если рабочий имеет хорошую квалификацию, как например, слесарь, то он получает до 400-500 рублей, если он выполняет норму. А если он норму перевыполняет, то за перевыполнение он получает жалованье в полуторном размере.

Рабочий, работающий в шахтах, может заработать до 1.500 рублей. Мы об этом хорошо знаем, так как шахты недалеко от нас. В общем каждый рабочий получает по своей специальности от 200 до 1.500 рублей в месяц. А вообще, если вам удается читать наши газеты, то там нет ничего ложного, а везде описывается одна правда.

В нашей свободной стране все в целом строится для блага народа и культурной жизни человека. У нас сейчас правительство старается доказать каждому рабочему и крестьянину, чтобы он легче работали, лучше питались и жили культурно. Это потому, что проходит машинизация и наши пролетарские заводы стали давать нам больше машин.

Пока о нашей жизни все. Что будет дальше, опишем в следующем письме. Что непонятно — спрашивайте, мы вам об'ясним.

Теперь сообщаем, что мой дедушка Алеша Трофименков живет плохо лишь потому, что он живет единолично, в колхоз не идет. В его письме, которое он вам послал, есть кое-что лишнее. С тем досвидания.

Ваш племянник Трофименков М. В. — СССР, Азово-Черноморский край, Целинский район, колхоз "Хлебодарненский всадник".

ПИСЬМО КОМСОМОЛКИ ИЗ СССР

(Письмо из СССР, полученное товарищем Дроботенко, находящимся в рабском лагере Ренни, Ман.)

Дорогой наш дядя! Прежде всего сообщаем, что мы все живы и здоровы, чего и вам желаем и шлем вам свой сердечный привет.

...А теперь я опишу про свою работу в колхозе. Мама сейчас на работу не ходит, Николай работает лошадьми, Анна звеньевою на свекловичных полях, я тоже была звеньевою.

Еще с 1932 года я — комсомолка и работаю на разных работах. Раньше я была комсомольским секретарем, вела работу среди комсомольцев и молодежи. За хорошую работу меня послали на пленум обкома (областного комитета) в Киев и дали подарок. В районе тоже дали на сто рублей посуды и других вещей.

Летом я работала на колхозных свекловичных полях звеньевою. Хотя лето было засушливое, но я дала со своей площади по 200 центнеров свеклы с гектара. За это меня премировали поросенком и два раза деньгами, а на заводе дали 5 метров мануфактуры. Из Москвы прилетал также к нам самолет, который катал всех ударников — председателя колхоза, бригадира и меня.

Теперь я включилась в движение пятисотниц — обещала 8 марта, в международный день женщины — дать не менее 500 центнеров свеклы с гектара.

За то, что я везде справляюсь со своей работой, мне снова дали поросенка. Весною и осенью я бесперебойно ходила за сеялкой. Потом меня послали на курсы заведующих молочно - товарными фермами на пять месяцев. Там я училась четыре месяца, пока дядя Михаил Москаленко прислал из Владивостока письмо, чтобы я приехала к нему. Он прислал мне требование и 200 рублей на дорогу, и я оставила курсы. Но началась посевная кампания и паспортный стол закрылся до 1 мая, так что я паспорта на выезд не получила,

Своей работой я заслужила себе авторитет и сейчас на какую работу хотела бы, на такую бы и стала. Работу я могу найти легко в любое время, но мне хочется учиться. Район посылал меня в Киев на курсы секретарей районных исполнительных комитетов на 6 месяцев, но я этого не захотела, так как эта работа скучная и если я буду учиться, то нужно будет работать и в другом районе. А я подумала, что я не очень грамотна, мне будет тяжело и нужно еще учиться.

Наш колхоз купил грузовой автобус, в мастерских, конюшне, коровнике и свинарнике проведено электричество. В селе думают провести на 37 год. Кроме того, нам прислали три трактора, есть комбайн, 3 молотилки, 8 сеялок и свеклокопатель. Наш колхоз купил музыкальные инструменты — 9 труб и барабан и организовал оркестр.

Вы спрашиваете: правда ли то, что Роженко уличен в воровстве? Правда. Он сейчас убежал и у нас говорят, что он находится где-то в Америке, но в действительности мы не знаем, где он. Председателем был сын Ефима Кравчина. Он сжег документы и убежал, но его поймали и приговорили к трем годам принудительных работ в Сибири. Он пишет оттуда, что ему хорошо, как на службе, все ходят в военной одежде и вооружены, наказание легкое.

Ну, с тем досвидания, остаемся живы и здоровы, чего и вам желаем.

Дроботенко Устя. — Киевская область, Жашкивский район, село Охматив.

СТАРОЕ И НОВОЕ

Во время мировой войны я жил в селе Грибановки, Борисоглебского уезда, Тамбовской губернии. В этом селе я познакомился и подружил с Димитрием Ильичем Слукиным, отцом Миши Слукина, письмо которого, полученное мною, привожу ниже. Миши в то время еще не было на свете.

И вот однажды (во время мировой войны) в это село приехали на грузовике солдаты. Появление грузовика вызвало в селе настоящий переполох. Старики и старухи с ужасом крестились и говорили, что это нечистал сила тащит эту телегу.

Какие изменения произошли в этом селе, лучше всего показывает письмо Миши. Оно также показывает, как советская власть заботится о молодежи.

Вот его письмо:

"Товарищ Ф. Гордейко, письмо твое от 2 марта мы получили 28 марта, но очень жаль, что я вам незнаком и немогу ответить на все вопросы. Но по возможности постараюсь ответить.

"Живем мы хорошо, папа работает в Ленинграде, а мы с мамой в деревне. Мама работает в коллективном хозяйстве. Все поля обрабатывают тракторами, комбайнами. У нас в Грибановке находится машино-тракторная станция, в которой есть 95 тракторов. Трактора наших заводов, большие, гусеничные. Работают на них наши же колхозники на своих полях для себя.

"Хлеба много у всех, сахару много и дешевый, мяса много и тоже дешевое. Кооперация наша богатая, много мануфактуры. Живем мы весело, почти в каждом доме радио, каждый день три раза слушаем новости и очень хорошие концерты, иногда слушаем речи наших дорогих вождей.

"Учебные заведения увеличиваются. Мне 13 лет, а я окончил среднюю школу и думаю на следующий год поступить в техникум. Надеюсь, что меня возьмут, потому что наша родная советская власть заботится о нас малышах.

"С товарищеским приветом
Миша Слукин".

Сравните эту заботу советского правительства о молодежи с заботой в капиталистической Канаде и вы получите полную картину двух миров — старого и нового, Там, в Советском Союзе, перед молодежью стоит прекрасное, счастливое будущее, а здесь, в капиталистической Канаде, ее ожидают рабские лагери, безработица, голод и нищета.

Ф. Гордейко. — Тимминс, Онт.

Враги

(Продолжение с 3-ей страницы)

дармов между собой нелады, и газеты говорят о "подлинно республиканских чувствах" штурмовой гвардии. В этих чувствах позволительно усомниться. Пока правительство не вооружит рабочей милиции, охрана республики находится в руках ее заклятых врагов.

В Астурии рабочие вооружены. Они еще дышат порохом октябрьских боев. В Астурии и фашисты, и гвардия чувствуют силу рабочих. Правительство Хиля Роблеса после октября послало гражданских гвардейцев Барселоны в Астурию, в край ожесточения и нищеты. Это было наказанием за недостаток рвения. Теперь гвардейцев вернули назад в Каталонию. Перед от'ездом они пришли в местное отделение "Международной рабочей помощи" и сказали: "Дайте нам свидетельство, что мы здесь не обижали рабочих. Без этого мы боимся показаться домой"... Не об орденах они мечтают теперь, но о печати рабочей организации!

Помимо наемных убийц, пулеметов гвардии и загадочной интервенции "Европы", фашисты рассчитывают на смятение, которое вносят в ряды рабочих руководители анархо - синдикалистской "Конфедерации труда". Трудно поверить не зная Испании, что афоризмы Бакунина могут еще звучать где-то, как лозунги сегодняшнего дня.

Испания — страна, которая взобралась по лестнице прогресса, пропустив немало ступенек. Она никогда не знала керосиновой лампы: от светильника она сразу перешла к электричеству. Новый век в ней часто соседствует со средневековьем. Интеллигенция напоминает чеховских героев. В газетах печатаются исследования о творчестве Леонида Андреева — это "новатор". Известный испанский романист Пио Бароха сказал мне, что, во-первых, в Испании должен восторжествовать "регионизм" (например, в одной провинции коммунизм, в другой — фашизм), во-вторых, что в русской революции его наиболее занимают Азеф и Распутин. Анархисты, которые руководят "Конфедерацией труда", принадлежат к таким же анахронизмам. Заседание столичного комитета в Барселоне смахивает на сходку русских нигилистов семидесятых годов: лохматые головы, дымчатые очки для конспирации, споры о мировых проблемах и нарочитый беспорядок.

Я говорил с редактором органа анархо - синдикалистов "Солидарида обрера". Зовут его Кайехас. Он сказал:

— Вожди коммунистов и социалистов...

— А ваши?

— У нас нет вождей, у нас руководители. Германия Гитлера и СССР — страны диктатуры.

— Вы не видите разницы?

— Нет.

— Если бы я был гитлеровским писателем, вы со мной разговаривали бы?

— Конечно, нет.

— Значит, есть разница?

Подумав, Кайехас отвечает:

— Разница в том, что в Германии диктатура буржуазии, а в России — народа.

Вслед за этим Кайехас излагает методы организации общества: тюрем у них не будет. Враги? Уговорить. Если нельзя уговорить, расстрелять. Вместо армии — партизаны. Кто будет командовать? Сержанты. Все это без улыбки, вполне всерьез.

Вожди анархистов собираются в кафе, которое по иронии судьбы называется "Спокойствие". Там они обсуждают, как установить всеиберийскую анархию. Молодежь за ними не идет. Время внесло, наконец-то, необходимый коректив, и сейчас начинает быть отличительным признаком Бакунина.

Руководители "Конфедерации" лично честные люди. Но среди анархистов немало полицейских и провокаторов. С этими господами теперь свели дружбу фашисты. Они тоже "против капитала", они за корпоративную систему. Еще немного, и они начнут цитировать Бакунина. Рассуждая, они, конечно, работают. Недавно полиция арестовала мелкого анархиста Мрсело Дуррути Доминго, который вместе с членом "Фаланхе" Мольдесом замышлял "мокрое" дело.

Классовое чутье спасает рабочих от этой провокации. В Саме было немало анархо - синдикалистов. В октябре 1934 г. вместе с рабочими — коммунистами и социалистами они провозгласили диктатуру пролетариата.

Борьба в Испании только-только начинается. Я не забуду одного батрака из деревни Кесмонд, который сказал мне: "Почему нам не дают ружей?" В 1931 г. трудящиеся Испании узнали, что такое республика. В 1934 г. они узнали, то такое винтовки, пушки, динамит и самолеты.

АНГЛО - СОВЕТСКИЕ ПЕРЕГОВОРЫ

(Продолжение с 1-ой стр.).

мая. Радек заявляет, что СССР не возьмет на себя обязательства ограничить свой европейский военно-морской флот до тех пор, пока Германия не подпишет подобного же рода договора с Англией. Поскольку же дело касается Дальневосточного флота СССР, советское правительство не согласится на ограничение его размера до тех пор, пока Япония не подпишет с Советским Союзом договора о взаимном ограничении морских сил.

Радек указывает, что длинная береговая линия СССР разделена на три абсолютно отдельные зоны. Подчеркнув, что к концу мировой войны русский военно-морской флот почти перестал существовать, Радек пишет:

"Поэтому СССР строит свой военный флот полностью заново и в размере, который даст ему возможность защитить страну от растущих военных флотов других стран, открыто выступающих с программой нападения на СССР".

По вопросу о Дальне-восточном флоте Радек пишет, что "Советский Союз естественно должен принять во внимание тот факт, что Япония имеет свободу действий в вопросе о морских вооружениях. Значительная часть японского флота сосредоточена в водах, омывающих берега Советского Дальнего Востока. Советский Союз, сохраняющий постоянную политику мира по отношению к Японии, стремится заключить с нею договор об ограничении морских вооружений.

"Но до сих пор, — продолжает Радек, — такой договор не был заключен, и СССР не может связать своих рук — как по вопросу о качественном ограничении своих судов в Дальне-восточном флоте, так и в деле уведомления других стран относительно размера своих военно-морских сил на Дальнем Востоке,—до тех пор, пока Япония не согласится заключить с СССР такого же договора, какой предполагается заключить между СССР и Англией относительно ограничения морских вооружений в Европе.

"Эта позиция СССР ни в коем случае не должна препятствовать подписанию договора относительно качественного ограничения морских вооружений в Европе, так как само собою разумеется, что советский Дальне-восточный флот не затрагивает соотношений морских сил в Европе. Необходимость для СССР сохранить свободу морских вооружений на Дальнем Востоке диктуется положением, существующим там в настоящее время.

"Тот факт, что СССР не желает связать себя никакими договорами относительно ограничения своих морских вооружений на Дальнем Востоке, является прямым результатом нарушения Японией Вашингтонского договора и ее ухода из лондонской конференции, что развязало ее руки в морских вооружениях.

"Советское общественное мнение, — продолжает Радек, — будет приветствовать подписание договора с Англией на этом основании, что позволит частично уменьшить тяжесть морских вооружений, лежащую на СССР и других странах. Советский Союз будет также в будущем стремиться к заключению таких договоров, которые позволят не только качественное, но и количественное ограничение вооружений на море, суше и воздухе".

ТОРОНТОВСКИЙ СОВЕТ ПРОФСОЮЗОВ УТВЕРЖДАЕТ ПРОГРЕССИВНЫЕ МЕРОПРИЯТИЯ

Торонто, Онт., 27 мая. — Торонтовский совет профсоюзов показал пример всему профсоюзному движению Канады утверждением прогрессивных мероприятий, что показывает радикализацию организованного рабочего движения города. Эти мероприятия были утверждены в прошлый четверг на делегатском собрании совета профсоюзов.

Одним из этих мероприятий явилось утверждение принципа производственных профсоюзов, выдвинутых левым крылом Американской Федерации Труда. Другое мероприятие — из'ятие из устава совета профсоюзов пункта, по которому каждый делегат в совет должен заявить при вступлении, что он не является членом коммунистической партии. Третье мероприятие — вынесение резолюции протеста против недопущения репортера рабочей газеты "Дейли Клерион" на заседания городского совета и контрольной комиссии. Совет профсоюзов также избрал коммуниста Фреда Коллинса, делегата профсоюза мебельщиков в совете профсоюзов, в качестве своего представителя в трамвайной комиссии.

Пункт о недопущении коммунистов в совет профсоюзов был введен в 1929 году, когда реакционная верхушка А. Ф. Т. принялась за исключение коммунистов из профсоюзных рядов. Этот пункт был пересмотрен на последнем заседании совета профсоюзов. Делегаты указали, что он несправедлив, поскольку он не направлен против членов других партий. Они указали, что было бы смешно требовать от делегата Фреда Коллинса заявления, что он не коммунист, когда всем известна его принадлежность к компартии. В связи с этим многие делегаты высказались о компартии, как о передовой партии рабочего класса.

Делегаты также чрезвычайно лестно выразились о "Дейли Кларионе", как об единственном органе, правильно освещающем профсоюзное движение.

Комментируя решения совета профсоюзов "Дейли Клерион" пишет: "Это — действительно прогрессивные шаги, показывающие, что расколу в рабочем движении приходит конец и профсоюзное единство быстро развивается. Прогрессивные рабочие могут гордиться этими успехами рабочего движения, показывающими, что рабочий класс об'единяется и принимает боевую прогрессивную политику в действии".

ДЕМОНСТРАЦИЯ ХОЛОСТЫХ БЕЗРАБОТНЫХ В ВИННИПЕГЕ

Виннипег, Ман., 27 мая. — Вчера утром здесь состоялась демонстрация холостых безработных города, в которой приняло участие несколько сот человек. Демонстрация была организована местной ассоциацией холостых безработных в знак протеста против отказа провинциального правительства принять делегацию безработных.

Демонстранты несли плакаты с надписями, требовавшими улучшения качества пищи в столовых для безработных, предоставления больным безработным права итти к докторам по своему выбору и т. д.

Демонстранты, пройдя по главным улицам города, подошли к конторе организации холостых безработных, где они были оповещены о массовом митинге, созываемом 2 июня в 8 часов вечера на Маркет сквере в знак протеста против отказа правительства удовлетворить требования холостых безработных.

ПРАВИТЕЛЬСТВО ОНТАРИО ПРИНЯЛО ПЛАН ВИНДЗОРСКОГО ГОРОДСКОГО СОВЕТА

Виндзор, Онт., 25 мая. — На заседании местного городского совета при участии провинциального министра благосостояния Кролла, последний заявил, что правительство согласно принять план гор. совета о размещении безработных на различных правительственных работах с оплатой в 50 сентов в час в течение 2 недель в месяц, причем остальные 2 недели каждый месяц безработным предоставляется свобода находить заработки на стороне без вычета заработанной суммы из их пособия.

Этот план был предложен коммунистическим членом гор. совета Рейкрофтом. Однако, для его принятия было необходимо согласие провинциального правительства.

ПРИ ПЕРЕМЕНЕ АДРЕСА присылайте в редакцию не только свой новый адрес, но и старый. В противном случае редакция переменить адрес не может.

БРУНО ЯСЕНСКИЙ

Человек меняет кожу

РОМАН О СОЦИАЛИСТИЧЕСКОМ СТРОИТЕЛЬСТВЕ В СОВЕТСКОМ ТАДЖИКИСТАНЕ.

(Продолжение с прошлого номера).

Положение становилось рискованным. Домуллы кучкой попятились к ограде, оставляя на земле избитого. Домулло Саид, отступая боком, последним шмыгнул через дувал. Он настиг своих товарищей на углу.

— Пойдемте, пойдемте! — кричал домулло Камар. — Пойдем в другой квартал! Я знаю, где живет Мирза Фаткула. Пойдемте, я вас поведу!

— Идем, — согласился домулло Сатор. — В этом паршивом квартале лучше не задерживаться. Тут одни проклятые босяки, они все за джадидов. Не стоит связываться.

Борода его была испачкана кровью.

"Это он наверное откусил у того ухо" — подумал домулло Саид, и Сатор стал ему противен.

Они опять пустились бежать по узеньким уличкам, через туннели базаров, мимо переполненных чайхан, спотыкаясь на коврах, красных и скользких, как кровь. Домулло Саид, прихрамывая, замыкал шествие. У него болело разбитое колено, и тяжелый бессмысленный кол мешал бегу. Он думал уже отстать и незаметно вернуться в медрессе, когда они остановились в темном переулке.

— Здесь! — сказал домулло Камар. Он оглядел товарищей.— Нам надо разделиться. Скоком нельзя. В доме несколько выходов. Нужно окружить и с улицы, и с переулка, — он в кратких словах об'яснил расположение дома и распределил роли.

Домулло Саид должен был проникнуть во двор, куда выходило одно из окон. Перебравшись через забор, он в первую минуту потерял направление. Все кругом было погружено в темноту и сон. Где жил джадид, и куда выходило окно? Домулло Саид, ощупывая рукою стены, стал обходить двор. Он старался продвигаться без шума, чтобы не разбудить спящих. У него промелькнула мысль, что так, должно быть, забираются в чужой дом воры и разбойники. Не сказано ли в коране: "Благочестие не в том, чтобы входить вам в домы с задней стороны их; но благочестив тот, кто богобоязлив: входите в домы дверями их"? Нет, не так рисовал пророк войну с неверными!

Из дома слева донесся глухой шум: колотили в дверь. Это, видимо, и был дом джадида Мирзы Фаткулы. Домулло Саид подошел к небольшому освещенному окну. Дом гремел от ударов, снаружи взламывали дверь. Домулло Саид заглянул в окно. На столе горела керосиновая лампа. Нагнувшись над выдвинутым ящиком, стоял юноша. Он был немного старше домуллы Саида, и нежная поросль лежала на его темном лице, как черновой набросок углем. Юноша вытаскивал из ящика какие-то бумажки и, комкая их в пальцах, поспешно совал в рот. Видно было, как он с трудом разжевывает и глотает жесткие комья. Кадык в горле ходил, как поршень. Дверь в глубине квартиры гудела от бешеных ударов. Юноша скомкал и сунул в рот последнюю бумагу, задул лампу и кинулся к окну. В окне опершись на кол, стоял домулло Саид.

Юноша растерянно прогнотил слюну. С треском рухнула наружная дверь.

— Прыгай в окно, — сказал домулло. — Прыгай скорее, здесь никого нет.

Мирза Фаткула недоверчиво улыбнулся. Из глубины квартиры гремел уже топот шагов. Джадид выскочил в окно.

— Сюда, налево, через этот дувал! — домулло уперся колом в землю и первый перепрыгнул через ограду. Джадид последовал его примеру. В переулке действительно не белела ни одна чалма.

— Не сюда, не сюда, налево!

Они быстро свернули в следующую уличку и нырнули в темный пассаж.

Долгое время они шли молча. Улицы врезывались в мрак, ломаные, как молнии, расщеплывались, шмыгали в стороны, просверливая навылет дома. Спутники обогнули круглую освещенную площадь. В мертвом сиянии луны она белела, как вытаращенный глаз, с неподвижным зрачком водоема. Они приближались к еврейскому кварталу.

— Зачем ты ел бумагу? — спросил неожиданно домулло.

Джадид покосился на него с любопытством:

— На этих листках были записаны фамилии моих товарищей.

— Твоих товарищей все равно перебьют сегодня ночью.

— Почему ты помог мне бежать? Ты сочувствуешь джадидам?

— Зачем против шариата с русскими идете?

— Не идем против шариата, идем против неправды и беззакония. Не хотим, чтобы кучка чиновников и ишанов безнаказанно грабила народ. Тянут и с утка, и с основы. Разве бог не приказал отсекать руки ворам и грабителям?

— Замолчи!

— Разве нет у тебя самого глаз, чтобы видеть? Пройди к воротам Бухары: русские полицейские держат в своих руках в'езд в город. Кто их сюда звал? Джадиды? Эмир продал Бухару русскому царю. Народ обобрали. Скоро сурьму с бровей стащат...

— Чтоб тебе язык отрезали!...

— Смотри, что делается кругом. Русский народ прогнал своего царя и хочет помочь бухарскому народу. Разве это преступление против религии? Если эмир с русским царем угнетает бухарский народ, — это не противно шариату? А когда джадиды протягивают руку русскому народу, чтобы отвоевать свои права, — это противно шариату, это безбожно? Что же в таком случае шариат? Или это обманный безмен, который показывает разный вес в зависимости от того, какой ловкач держит его в руке? Не затыкай ушей, слушай... — Мирза Фаткула потянул домуллу за рукав, но отшатнулся от сильного толчка. Домулло бежал прочь. Его неуклюжие руки в цыплых рукавах халата широкими взмахами рассекали воздух. Слишком большие туфли громко щелкали по сухой дороге. Он исчез за поворотом...

* * *

К ректору Рафаату Али ведет узкая каменная лестница. Мударис занимает две кельи. В первой мударис проводит время за чтением корана и набожными размышлениями, в ней же он принимает гостей. Во второй келье мударис спит.

Гостиная келья ректора похожа на сахарный домик. Стены, как распечатанные соты, все в алебастровых ячейках. Края крошечных ниш обведены кружевной резьбой, хрупкой мозаикой из разноцветных леденцов. Стрельчатые своды потолка дышат прохладой, как ломтики разрезанной дыни. Потолок настолько низок, что входящий в келью, как бы горделиво ни было его сердце, должен согнуться в благочестивом поклоне. Келья мусульман. мудариса не для беспокойных ног европейца. Она предуготована для размышлений и бесед. Мусульманину, занятому разговором, не пристало злоупотреблять праздными движениями. Если же, уколотый демоном страстей, он вздумает вскочить среди беседы, нарушая святые правила приличия, удар головой о потолок сразу приведет в равновесие его разрозненные чувства. Так наверное думали мудрые зодчие, строившие келью мудариса.

Домулло Саид с утра занят. Медный котел пыхтит на огне. Приподымая толстый слой риса, тяжело сопит расплавленное сало, и рис тает, как снег, обнажая жирные бугорки баранины. Домулло Саид сыплет в котел розовые стружки моркови.

(Продолжение в след. номере).

СОВЕТСКИЙ ЛЕТЧИК СОВЕРШАЕТ ЗАМЕЧАТЕЛЬНЫЙ ПЕРЕЛЕТ В 6.000 МИЛЬ

Москва, 22 мая. — Известный советский летчик М. Водопьянов, получивший орден Героя Советского Союза, прилетел сюда вчера вечером из земли Франца Иосифа, группы советских островов, расположенных на Северном Полярном море в 6000 милях от Москвы. Весь перелет в 6000 миль он совершил в 75 часов при крайне неблагоприятных летных условиях и непрекращающемся дожде на всем пути.

Этот полет считают одним из самых замечательных в истории авиации.

Огромная толпа встретила летчика на московском аэродроме. Профессор Отто Шмидт, начальник главного управления северного морского пути, заявил, что полет Водопьянова имеет колоссальное значение.

"Впервые в истории авиации аэроплан пересек Баренцево море по прямой линии к земле Франца Иосифа", — заявил проф. Шмидт в беседе с представителями печати.—Мы теперь установили кратчайший и безопаснейший воздушный путь к земле Франца Иосифа и можем уверенно сказать, что эта территория полностью советская".